ULTIMA CON LE BORSE — NUOVA — ULTIMA CON LE BORSE

TORINO
Anno XI - Num. 56
Via Roma - Gall. de *La Stampa*
Telefoni: dal 40-948 al 40-949

STAMPA SERA

MERCOLEDI' GIOVEDI'
6 - 7 Marzo 1957
L. 30 (sped. in abb. postale)

INSERZIONI: S.P.I., via S. Teresa 7, tel. 42-089, 40-360, 54-961. - Prezzi per mm. di alt. di una col.: Ann. comm. L. 200 (fin. 600) - Ann. finanz. e legali L. 300 (fin. 450) - Necrol. L. 300 (fin. 900), partecipaz. L. 900 (fin. 1800) la linea - Echi cronaca L. 400 (fin. 700) la linea - Pubbl. econ.: vedere rubriche. Pagamento anticipato. - Il giornale si riserva il diritto di rifiutare qualsiasi inserzione. — ABBONAMENTI (c/c post. n. 2/1800): ITALIA: anno L. 7000, sem. L. 3600, trim. L. 2250. - ESTERO (Paesi a tariffa postale ridotta): anno L. 11.800, sem. L. 5900, trim. L. 3100. — Copie arretrate: prezzo doppio.

Il Parlamento di Israele discute sul ritiro delle truppe

Ben Gurion stremato non assiste al dibattito

Le fatiche e la tensione degli ultimi giorni lo hanno spossato - A tarda notte la Camera si pronuncerà sulla fiducia al Governo - Le truppe delle Nazioni Unite si preparano ad occupare la striscia di Gaza ed il golfo di Aqaba

Gli israeliani hanno cominciato lo sgombero?

Nostro servizio particolare

GERUSALEMME, marc. sera

David Ben-Gurion, stremato per la tensione a cui è stato sottoposto negli ultimi giorni, non ha assistito stamane alla ripresa del dibattito parlamentare sulla questione del ritiro delle truppe dal territorio egiziano. Nondimeno, con un gesto singolarmente energico, ha ordinato personalmente che sia tradotto in realtà l'impegno preso dal governo di procedere al ritiro delle forze, senza attendere un voto di fiducia da parte della Camera.

Sembra che tale sgombero sia già stato iniziato.

Il dibattito alla Camera è ricominciato stamane alle 10 e continuerà fino a tarda ora. I banchi nell'aula del Parlamento non sono molto affollati e le discussioni nei corridoi sono assai meno vaste di ieri. Impressione generale è che il governo uscirà vittorioso dalla difficile situazione in cui è venuto a trovarsi. Tutto lascia credere che la votazione sulla mozione di fiducia non possa avvenire prima della tarda notte oppure di domattina. Comunque, Ben-Gurion ha spostato il centro della sua attività verso Tel Aviv, dove i funzionari dei Ministeri e delle Amministrazioni interessate stanno svolgendo un'intensa attività per l'immediata applicazione dei piani di sgombero del territorio egiziano.

Che cosa accada esattamente in questo momento nelle fasce di Gaza e di Aqaba non è possibile sapere, almeno da fonte ufficiale. Nei circoli governativi, il silenzio mantenuto è totale e ricorda l'atmosfera di segretezza dei giorni immediatamente precedenti l'attacco israeliano nel deserto del Sinai. Il colonnello Nehemiah Brosh, capo dei servizi stampa dell'esercito, interrogato da giornalisti ha detto: «Per ora noi non sappiamo nulla di concreto». In seguito alle insistenze dei rappresentanti della stampa, egli ha aggiunto: «Ciò non significa che nulla stia avvenendo».

Alle ore 10,15 dispacci di agenzie informavano che le truppe di Israele avevano cominciato a ritirarsi dalla fascia di Gaza. Pochi minuti dopo, alle 10,15, altri dispacci riferivano che i funzionari giunti a Tel Aviv da Gaza dicono che un contrattempo all'ultimo istante ha causato il rinvio del completamento delle misure di evacuazione delle truppe e del personale dell'amministrazione civile dal territorio». L'oscuro linguaggio della notizia non contribuiva certo a portare sollievo. Giungevano, alle 10,32, altre informazioni: «Gli israeliani hanno cominciato le operazioni di sgombero dei materiali d'equipaggiamento da Gaza e Aqaba, preparandosi così al ritiro delle truppe. Queste (iniziano) i loro movimenti o in serata o domani».

Corre intanto voce che il generale Burns, comandante dell'«Unef» e il maggiore generale Rosé Dayan, capo dello Stato Maggiore israeliano, si incontreranno, oggi o domani per definire gli ultimi particolari concernenti lo sgombero. Le truppe dell'ONU sono da ieri in stato di «all'erta» e si preparano a occupare la striscia di Gaza.

A proposito del generale Dayan, circola voce che dopo aver dato esecuzione agli ordini impartitigli da Ben Gurion, egli si dimetterebbe dalla carica di Capo dello Stato Maggiore, non essendo d'accordo sull'opportunità dell'abbandono delle fasce di Gaza ed Aqaba. Si è osservato che egli non era presente alla seduta di ieri del Parlamento, sebbene in precedenza non avesse mai mancato di assistere ai dibattiti nel corso dei quali erano da prevedere importanti dichiarazioni politiche.

Secondo altri osservatori, la assenza di Dayan dalla Camera non avrebbe alcun significato particolare in quanto, come è facile immaginare, il generale è in questo momento impegnato nella complessa operazione logistica di Gaza ed Aqaba. Sempre stando alle voci che si raccolgono nei circoli giornalistici, anche il generale Burns lascerebbe il suo posto dopo aver portato a termine l'operazione di sostituzione delle truppe israeliane con le forze dell'ONU. Si assicura che il suo successore potrebbe essere Ralph Bunche il quale fu mediatore dell'ONU per la Palestina nel 1948 e godrebbe della stima di tutte le parti in causa nella vertenza fra gli arabi ed Israele.

a. p.

Il gen. Burns, comandante della «polizia dell'ONU» (Telef.)

Incidenti a Gaza

Un israeliano ucciso

TEL AVIV, mercoledì sera.

La radio israeliana annuncia che nella zona di Gaza sono avvenuti incidenti nel corso dei quali un soldato d'Israele è rimasto ucciso ed altri due feriti. Le autorità hanno imposto il coprifuoco.

Invio di truppe USA nel Canale di Panama

LONDRA, mercoledì sera.

Il «Daily Express» scrive oggi che gli Stati Uniti, con il pretesto di «manovre», si preparano ad inviare 10.000 uomini nella zona del Canale di Panama, temendo una «nazionalizzazione» simile a quella di Suez.

«Il successo di Nasser — scrive il giornale inglese — non è affatto passato inosservato al dinamico dittatore di Panama, il presidente Ernesto De Lanzuardia. Egli ha fatto sondaggi presso personalità americane in merito alla possibilità di seguire l'esempio di Nasser e di nazionalizzare il Canale di Panama ed ha anche lasciato intendere che potrebbe portare la questione davanti alle Nazioni Unite, con l'argomento che Dulles ha già appoggiato le pretese di Nasser sul Canale di Suez».

«Questo — conclude il "Daily Express" — sarebbe un rude colpo per Foster Dulles».

La Caglio nella bottega del parrucchiere

Eccoli assieme Anna Maria Caglio e il parrucchiere romano Bruno Pescatori. Lei appare sorridente e tranquilla, tut preoccupato di null'altro che della sua «maison de beauté», perché tutto proceda nel migliore dei modi. Ma domani la ragazza dai capelli al vento e l'uomo dai baffetti si sconteranno davanti ai giudici veneziani. La Caglio ha infatti accusato il parrucchiere di avere tentato di comprare, per conto di Montagna, il suo silenzio (Telefoto a «Stampa Sera»)

Domani, ripresa del processo al Tribunale di Venezia

La carta giocata dalla Caglio con la denuncia fatta in udienza

E' vero che il parrucchiere romano, per conto di Montagna, ha tentato di comprare il silenzio della ragazza in cambio d'un certo numero di milioni? I magistrati hanno deciso di andare a fondo e hanno chiamato a deporre, per sabato, le persone direttamente o indirettamente implicate nel tentativo di corruzione - Verrà anche il colonnello Zinza per riferire su quanto egli diede incarico alla "figlia del secolo" di avvicinare il Pescatori allo scopo di accertare se il parrucchiere nascose Piero Piccioni nella sua casa di Anzio - Voci contrastanti sull'avv. Romeo - Previsioni di aspri confronti - Se la Caglio ha mentito sarà incriminata per falso; se ciò non avverrà, risulterà rafforzata la sua posizione di accusatrice

Da uno dei nostri inviati

Venezia, mercoledì sera.

Sembrava che il Tribunale di Venezia non avesse prestato alcun interesse alle gravi rivelazioni fatte giovedì scorso da Anna Maria Caglio, su un preteso tentativo di corruzione compiuto nei suoi confronti dal parrucchiere Bruno Pescatori, per incarico di Ugo Montagna, e su altre dichiarazioni che le sarebbero state fatte da Danilo Travaglia, a proposito di Wilma Montesi e «Gianna la rossa».

Pareva proprio che non si fosse fatto caso a quelle nuove accuse. Ma non era così. Al Tribunale di Venezia si è lavorato in questi giorni e il risultato è che la udienza di sabato prossimo — come abbiamo già anticipato ieri — sarà dedicata a sentire come testimoni tutti coloro che risultano legati alla deposizione della Caglio di giovedì scorso. Con lei, dunque, verranno il parrucchiere Bruno Pescatori e sua moglie Piera, l'avv. Paolo Romeo, il capocronista di Paese Sera Gilberto Nanetti, il colonnello Cesare Zinza e Danilo Travaglia.

Essi dovranno deporre, per confermare o per smentire — e in questo caso non basterà dire di no, occorrerà darne una convincente documentazione — sulle circostanze asserite dalla Caglio.

Si sa già che le rispettive posizioni sono in contrasto. La Caglio fa delle affermazioni che gli altri recisamente smentiscono. Il Tribunale ascolterà, come al solito, due voci discordi, e dovrà stabilire quale di queste voci dice il vero e quale dice il falso. La posizione della Caglio è in gioco; può dirsi che essa sia giunta al vertice della parabola. Il Tribunale avrà bisogno di controllare almeno la sua ultima rivelazione. Dice il vero questa formidabile ragazza? Dice il falso? Regoliamola un po', almeno in ciò che è immediatamente accertabile, vediamo di che cosa si tratta, mandiamo a chiamare coloro che ivi sono in causa, e formiamoci un giudizio esatto.

La parola semplice, il risultato dell'udienza di sabato sarà questa; se ciò che ha detto la Caglio risulterà vero, la sua posizione sarà consolidata, mentre piuttosto scosse sarà quella delle persone da lei accusate, le quali correranno il rischio di dovere assumere la responsabilità di ciò che avrebbero commesso. Se, invece, queste persone potranno fornire le prove di essere estranee alle accuse di cui sono state oggetto, come conseguenza, la Caglio sarebbe affermato il falso; e in questo caso sarebbe lei a correre rischi, a doversi assumere delle responsabilità. Insomma, sarebbe quello il momento per incriminarla; non per il complesso delle sue accuse (cioè quelle contro Montagna, Piccioni e Polizi), ma circoscrivendo la sua colpa a quella parte delle sue ultime rivelazioni di giovedì scorso.

Sinceramente. Dicevo, nella mia deposizione, Anna Maria Caglio di essere stata oggetto di un tentativo di corruzione da parte di Bruno Pescatori, il quale avrebbe agito su incarico di Montagna. Nel primo, del 1954, l'allora maggiore Zinza aveva saputo che Bruno Pescatori e Piero Piccioni erano amici, e che questo era stato ospitato per un certo tempo nella villa di quello. Zinza la chiese di mettersi in contatto con Pescatori, per appurare come si erano svolte le cose, e la Caglio entrò in amicizia col parrucchiere. Fu amore di giustizia e di verità, si presti ad andare a spasso col Pescatori. Egli, un giorno, le propose di partire insieme per Hollywood, dove le sarebbe fatto interpretare dei film. La Caglio rifiutò, perché non voleva rinunciare alla sua testimonianza al processo Muto. Un giorno, la ragazza gli chiese quale sarebbe stato l'atteggiamento di Piccioni al processo che gli sarebbe stato fatto. Bruno rispose che non lo sapeva, ma aggiunse: «Se Piccioni sarà condannato da solo, sarà lo a raccontare come si sono svolte le cose».

Il cinque febbraio scorso, è sempre la Caglio che riferisce, Pescatori le propose di rinunciare alle sue accuse, o almeno, di ritrattarle, e Montagna l'avrebbe compensata profumatamente. Lei finse di accettare, ma pretese che il pagamento le fosse fatto prima della sua deposizione, e perché, dopo, chi le vede più i quattrini?» Bruno considerò legittima la sua diffidenza, e, in un ultimo colloquio avvenuto martedì ventisei febbraio, le disse che il denaro le sarebbe stato consegnato a Venezia, la mattina di giovedì ventuno, da lui o dall'avvocato Paolo Romeo; sino dei due si sarebbe trovato all'Albergo Luna», dove la Caglio avrebbe dovuto telefonare alle otto. In seguito lei, però, affermò di non avere telefonato.

La trattativa sarebbero state seguite, da un suo amico, il giornalista Gilberto Nanetti, capocronista di Paese Sera, e almeno telefonate fra la Caglio e il Pescatori sarebbero state registrate su un magnetofono.

Appena conosciute dai giornali le sue accuse, fatte il Pescatori quanto l'avv. Romeo si sono affrettati a smentirle energicamente, negando d'avere avuto una qualsiasi parte nella pretesa trattativa; quest'ultimo ha inoltre affermato che giovedì ventotto febbraio egli non si trovava a Venezia.

Pare, invece, da quanto si è appreso qui, che l'avv. Romeo, quella mattina, si trovasse proprio a Venezia e che abbia avuto una telefonata con un suo amico.

Da Roma giunge un'altra versione, che prospetta i fatti in modo differente. La trattativa si sarebbero state, ma di esse si sarebbe fatta promotore il Pescatori, agendo di propria iniziativa e non su incarico di Montagna. Non ci si spiega, in questo caso, a quale scopo egli avrebbe condotto delle trattative intese a comperare, sulla base di sporchi milioni, il silenzio della Caglio. Egli andava incontro a un duplice rischio. Se la ragazza accettava, chi dava a lui i milioni per pagarla? Se la Caglio rifiutava e spiferava tutto in Tribunale, come in realtà ha fatto, chi lo salvava dall'accusa di tentata subornazione di testi?

Il Tribunale giustamente ha voluto veder chiare nella faccenda, e sabato ne sapremo di più.

Sapremo anche di più sull'altra rivelazione fatta dalla Caglio, a proposito del suo incontro a Firenze con certo Danilo Travaglia, il quale le riferì d'aver conosciuto una ragazza chiamata Mirka, che sarebbe poi quella «Gianna la rossa» scoperta da don Tonino Oneta, parroco di Sannone di Traversetolo, presso Parma. Raccontò Anna Maria, giovedì scorso, di avere saputo dal Travaglia che Mirka cambiava albergo ogni giorno, per paura di Montagna e Piccioni. «Se costoro mi scoprono mi ammazzano» disse Mirka a Travaglia. E continuò: «quello che ha detto la Caglio, sul conto di Montagna e Piccioni, è niente, la confronto io a quel che so io».

Anna Maria consegnò al Tribunale un biglietto datole dal Travaglia, in cui Mirka aveva scritto: «Stasera sono più nervosa del solito. Ho comperato un giallo e leggerò tutta la notte. Stringimi forte, Mirka».

Anche Danilo Travaglia, da Roma, ha smentito la deposizione di Anna Maria.

Tra affermazioni e smentite, il Tribunale non poteva fare a meno di sentire direttamente colei che dice o coloro che negano. Ecco perché sabato verranno a deporre, con la Caglio, le persone da lei chiamate in causa: il parrucchiere Pescatori; l'avv. Romeo; il giornalista Nanetti; Danilo Travaglia. Vi sarà, naturalmente, anche il colonnello Zinza. Forse sarà proprio Zinza il principale elemento di controllo, perché la Caglio ha affermato di essere stata incaricata da lui di svolgere quella certa missione e di avere tenuto informato di tutti gli sviluppi della vicenda.

Domani deporranno l'attrice Alida Valli (il cui vero nome è Alida Altenburger), Augusto Torrusio, Di Venier, Pon. Tonelli, Piccioni, Trovajoli, e l'ex-cameriera della famiglia Montesi, Emanuela Cionni. Tutto principale dell'udienza di venerdì sarà, invece, l'ex-capo della polizia dott. Pavone.

Giuseppe Faraci

Gli opposti giudizi dei due magistrati

Chi vide giusto: Sigurani o Sepe?

Da uno dei nostri inviati

Venezia, mercoledì sera.

Dopo sette settimane, ventisettanove udienze, cento ore di dibattimento, che cosa ne sappiamo sulla morte di Wilma Montesi, sulle responsabilità che a quel dramma si legano? Non molto di più di quel che ne sapeva il questore Polito, al tempo delle prime indagini; quasi altrettanto di quel che riuscì al dottor Angelo Sigurani, Procuratore della Repubblica di Roma. Il magistrato per due volte archiviò la «pratica» Montesi per «manifesta» infondatezza delle «voci» correnti e dei sospetti a carico di Piero Piccioni. Le seconda archiviazione, ricordiamo, avvenne proprio alla vigilia del processo Muto, di modo che l'attuale dibattimento è la naturale conseguenza. Non a caso il dott. Sigurani gettò sul piatto della bilancia il suo giudizio di uomo integro e di scrupoloso indagatore, proprio nel momento in cui il pubblicista Silvano Muto si accingeva a render conto delle «notizie false e tendenziose» di cui era ricca la rivista Attualità.

Ma la partita si chiuse in modo clamoroso, come sapete, e sconcertante. La carta destinata all'archivio, venne ripolverata; scoppiò lo scandalo; i sospetti divennero accuse precise e tremende.

Anna Maria Caglio fu la protagonista di quel tempestoso dibattimento; al termine del quale Pinpinato Muto apparve vittima del proprio zelo per la verità.

Il Procuratore Sigurani si vide tacciato persino di miopia giudiziaria; alcuni giornali lo definirono «Fiasco-bastone».

Ma chi vide giusto? Sigurani, che mise alla porta la Caglio scartandola a calmare la fantasia, oppure il dottor Sepe che sulle angosce, sui dubbi, sulle «lettere-testamento» della Caglio fondò la buona parte la sua accusa contro Piccioni, Montagna e Polizi?

In sede alla Magistratura s'è aperto nel tempo in cui

L'avv. Du Luca del collegio di difesa di Piero Piccioni (Tel.)

(Continua in 4ª pagina)

Le quotazioni nelle Borse

A TORINO — Il mercato odierno rivela una buona disposizione iniziale, che fa perno sulla prevalenza dei compratori attorno alle voci di primo piano. Ben presto, però, l'atmosfera operativa risulta appesantita da un limitato afflusso di offerte, per cui i prezzi registrati sono in genere inferiori alle basi di ieri.

La Viscosa, dopo un esordio promettente, conclude in tono minore, per sopraffare quasi vantaggio dai prezzi precedenti. Restano le voci di secondo piano, in particolare le Venchi Unica.

Tibuli di Stato e obbligazionari scarsamente trattati, su tra fondo riflessivo.

Dopoborsa animato contrattato e incerto, sempre con la caratteristica di un'assoluta povertà di affari, su basi di generica buona tenuta.

Corso ufficiale dei biglietti di banca esteri: dollaro USA 630; dollaro canadese 633; franco svizzero 147; fiorino olandese 168,35; franco belga 12,875; franco francese 155; sterlina O. B. 1760; marco germanico 148.

Prezzi informativi delle valute raccolti fuori borsa: sterlina oro 6550-6750; marengo svizzero 4900-5050; sterlina carta unitaria 1680-1700; dollaro carta USA 631-635; franco svizzero 147-148; franco francese 154-157; oro fino 708-719; argento 28,56-31.

A MILANO — La riunione di stamane conferma la fase di assestamento iniziatasi ieri. I principali valori, come Cattini, Fiat, Edison e Pirelli, abbandonano qualche giocoforza la frazione oppure segnano il passo sulle precedenti posizioni. Il volume degli affari risulta alquanto ridotto. Negli altri settori oscillazioni di poco momento. Calmo il gruppo Finsider. Tra le eccezioni sono da rilevare la Rinascente e la Viscosa, entrambe in progresso.

Nel comparto del reddito fisso calmi i valori di Stato.

Prezzi: Generali 12.800; Fibre 1886; Viscosa 1576; Finsider 694; Montecatini 2743; Centrale 8410; Fiat 1400; Nebiolo 29,525; Edison 2683; Sip 1455; Terni 325; Unes 716,50; Sisi 1480; Rinascita Zuccheri 790; Anic 2811; Saffa 2010; Italgas 1561; Rumianca 1540; Burgo 13.600; Italcementi 14.850; Pirelli 3418; Pirelli & C. 2350.

A GENOVA — Ad eccezione della Sesa, che ha guadagnato un'ottantina di punti, tutto il mercato azionario è apparso debole e privo d'interesse. Hanno perduto terreno i siderurgici, i metallurgici, i saccariferi, gli alimentari e un po' tutti i titoli degli altri settori.

Alcuni prezzi: Finsider 662; Cattini 3754; Fiat 1400; Ilva 630; Sesa 2795; Industrie Zuccheri 17.875; Agricola [illegible].

A FIRENZE — Andamento sostenuto durante la risalita; al listino, e immediatamente dopo, i prezzi subivano delle flessioni in seguito a numerose vendite che non trovavano contropartita.

Prezzi: Ferrovie Meridionali 1650; La Centrale 8480; Viscosa 1583; Fiat 1411; Montecatini 2755; Immobiliare 662.

Consegnati all'Italia sei aerei americani

Napoli, mercoledì sera.

Alla presenza dell'ammiraglio Biscoe, si è svolta stamane, all'aeroporto di Capodichino, la consegna di sei velivoli americani «S2F-1» all'86° Gruppo antisommergibile dell'Aeronautica militare italiana.

A TORINO

VALORI DI STATO	5	6
Redim. 3 1/2%	83 20	83 10
» 5%	85 80	85 —
Ricostr. 1934	97 35	97 75
» 5%	91 20	91 20
» 4%	91 10	91 10
Littoriale 3 1/2%	79 80	79 80
» 5%	79 70	79 70
Redenzione 3 1/2%	95 90	95 90
» 5%	95 80	95 80
Ricostr. 3 1/2%	77 90	78 —
» 5%	87 70	87 70
Ed. Sist. 5%	82 —	82 —
Cr. Fd. 5% Lavori	80 90	81 10
B.T.N. 1-6-1952	96 45	96 45
» 1-6-1953	95 35	95 80
» 1-6-1954	94 20	94 20
» 1-6-1955	93 20	93 35
» 1-6-1956	93 20	93 10
» 1-6-1957	93 20	93 15
» 1-6-1958	93 20	93 125
REDIMIBILI		
C.R.T. 3 1/2%	93 10	93 10
» 1-10-1936	93 70	93 70
» 1-10-1937	93 90	94 10
» 1-10-1938	94 30	94 30
» 1-10-1939	94 70	94 70
» 1-10-1940	258 —	258 —
» 1-10-1941	120 —	120 —
» 1-10-1942	160 —	160 —
» 1-10-1943	106 —	106 —
» Ricost. 5%	98 50	98 10
» Ricostr. 5%	111 90	111 90
» Ricost. 5%	87 95	87 80
Lit. 1936 3 1/2%	87 75	87 75
» 1937 3 1/2%	88 —	88 —
» 1938 3 1/2%	88 10	88 10
» 1939 3 1/2%	88 10	88 10
» 1940 3 1/2%	88 80	88 80
» 1941 3 1/2%	—	—
» 1942 3 1/2%	91 —	91 —
» 1943 3 1/2%	94 —	94 —
» 1944 3 1/2%	84 —	84 —
Ricostruz. 3 1/2%	81 —	81 —
C.R.T. Ricost. 5%	99 —	99 —
O. P. Sicilia »	84 75	84 75
C.I.R. Risan. »	92 50	92 50
» »	92 50	92 50
» »	92 50	92 50
» »	92 50	92 50
Lit. 1936 5%	96 —	96 —
Edil. 1 % ricost.	93 50	93 50
C.R.T. 1941 5%	97 75	97 75
» 1942 5%	94 35	94 10
» 1943 5%	95 325	95 325
» 1944 5%	87 75	87 —
» 1945 5%	93 10	92 80
Imm. 1946 5%	98 90	98 90

METALMECCANICI	5	6
Ansaldo	—	—
Ilva	583	578
Ligure	527	526
Metallurgica	648	643
Siderurgica	—	—
Siderurgiche	1490	—
Terninoxidabile	—	—
Vanzina	30 60	29 60
Cantieri	—	—
Cantieri Riuniti	620	615
Cantieri Navali	—	—
Fiat	1412	1402
Fiat Priv.	—	1005
ELETTRICI		
Ed. Elettr.	—	—
Elettrofinanziaria	—	2830
Elettrogen.	955	955
Elettrom.	725	—
Elettrotecnica	2790	—
Elettrotecnica Priv.	1495	1495
Elettrotecnica Risp.	1470	—
Elettrotecnica Priv.	1498	1445
Elettrotecnica Priv.	—	—
Elettrotecnica Priv.	—	—
Elettrotecnica Priv.	—	—

CRONACA CITTADINA

Polemica sulla sorte degli amici dell'uomo per una decisione del Comune di Roma

Vivisezione per i cani randagi invece della «camera a gas»

La situazione a Torino e il parere dei cinofili: "Si evita un'inutile ecatombe nel canile e s'impedisce che altre bestie siano sacrificate per esperimenti,,

I cani randagi ed il problema della loro soppressione, la vivisezione e la tesa sugli «amici dell'uomo» ritornano ogni qualche mese alla ribalta dell'attenzione pubblica. Le ultime polemiche trassero spunto da una proposta di legge, che suggeriva di sterilizzare le cagne bastarde e da un esposto della «Lega del cane» alla Procura a proposito della vivisezione. In questi giorni una decisione del Comune di Roma ha riportato i cani agli onori della cronaca: le prime agenzie battute hanno annunciato che era stata soppressa la pena di morte per i «randagi». Nulla di più inesatto: il Municipio della Capitale si è limitato a consentire a privati, anche non proprietari della povera bestiola, di riscattare quelli catturati e non richiesti dal padrone, contro versamento di 5000 lire.

«E' probabile che il provvedimento resti sulla carta» — ci ha detto il generale Echrecher, presidente della «Lega del Cane» [illegible] — «Vi prenda un randagio è quasi sempre povera gente e 5000 lire non è una somma non piccola. La giustificazione della lotta antirabbica non regge: il pericolo di tale malattia è da noi quasi completamente scomparso e lo hanno confermato, in occasione di recenti inchieste, i medici, ad esempio il dott. Aymerito, direttore della clinica veterinaria dell'Università di Torino. Esso può meglio giustificarsi col timore che il padrone dichiari di non esser tale (per non confessare di aver nascosto la bestiola al fisco) e per impedire che i cani vengano usati per esperimenti di vivisezione abusivi».

«Comunque, se si vuol salvare qualche cane dalla camera a gas, tale richiesta è controproducente. A Torino il "riscatto" era concesso da anni ma il Comune chiedeva solo 1000 lire: da qualche mese, dopo le nostre proteste per certe irregolarità nella vivisezione, i cani "disponibili" vanno tutti agli istituti scientifici».

L'Ente Protezione Animali, è naturalmente dello stesso avviso. «Però intendiamo rivolgerci alle autorità sanitarie — ci ha aggiunto il direttore dell'Ente Ferrito — per ottenere che ai privilini anche a noi il diritto di riscatto da parte di privati. Infatti nel 2° semestre del 1956 su 435 bestie non reclamate dal padrone pochissimo finirono nella camera a gas, la massima parte fu "salottata" da terzi. Gli istituti scientifici, per le loro esigenze, potrebbero invece rivolgersi ai canili dei centri minori della provincia dove la quasi totalità dei bastardi viene soppressa, non essendo richiesta né dal proprietario né da altri».

Chi vuole un cane «trovatello» (o spesso ve ne sono dei belli, [illegible] anche di pura razza) può comunque rivolgersi ai canili dell'E.N.P.A. (via Caramagna) e della «Lega» (via Bolgiolese) che li cedono gratuitamente, alla sola condizione che ci si impegni a trattarli con umanità. Il primo ente ha, in un anno, un «movimento» di circa 3000 cani, quasi tutti ceduti a privati:

Sul problema della vivisezione il medico provinciale aggiunto dott. Lanzarini ci ha detto: «Ritengo giustificata la priorità agli istituti scientifici nel prelevare i cani, dato che gli esperimenti su di essi sono incontrollabili per il progresso in molti campi, ad esempio in cardiochirurgia o nelle applicazioni del cuore artificiale. I nostri istituti hanno bisogno di qualche centinaio di animali all'anno e noi, d'altra parte, facciamo rispettare le disposizioni dell'Alto Commissariato della Sanità che vieta di rifornirsene se non dai canili municipali.

«Anche le norme sull'anestesia (salvo rarissime eccezioni) sono sempre state rispettate: dal canto è interesse dello stesso operatore che il «paziente» sia nelle stesse condizioni in cui sarebbe un essere umano sul tavolo operatorio. E' bene precisare che oggi la «vivisezione» consiste quasi sempre in altri operatori analoghi a quelli compiuti sull'uomo ma ancora in fase sperimentale».

Anche il veterinario capo del Municipio, dott. Oggero, ritiene che per primi i centri di ricerca scientifica debbano poter disporre del numero necessario di cani per i loro studi. «Questi animali sono certo i benemeriti della scienza perché permettono che su di essi vengano sperimentati interventi e nuovi sistemi terapeutici che poi salveranno la vita a molti uomini. E' fuori dubbio che il trattamento che il cane riceve in questo caso è pari a quello che avrebbe l'uomo».

Il punto della linea Torino-Milano dove Rosella Bachia ha atteso la morte. Ha scelto un tratto della linea ferrata in curva, perché il macchinista non potesse evitare di investirla. A fianco, la cantante Ludovica Macchia che accorse quando vide fermarsi il treno (Molzio)

Voleva portarli a Montreux per adoperarli come pubblicità

Un orologiaio ha comprato tutti i carri della sfilata

Gioè ha venduti un distinto signore che in piazza Castello affermava di essere ideatore e padrone - Il contratto: 500 mila lire subito, alcuni milioni alla consegna - Naturalmente il truffatore non si è fatto più vedere

Franz Meyer, cittadino svizzero di 58 anni, direttore di una fabbrica di orologi a Montreux, è giunto a Torino lunedì per un breve giro di affari. Ieri pomeriggio, un po' oscillato dall'aria allegra del Carnevale, si è recato in piazza Castello per assistere alla sfilata dei carri.

E' salito sulla tribuna di legno approntata per l'occasione dal Municipio e si è trovato una buona posizione. Dominava tutta la piazza e ciò buon tratto di via Roma. In una giornata così splendida, con tanta folla festante intorno, il signor Meyer si sentiva felice. Non poté trattenersi dall'esprimere a qualcuno questa sua allegrezza. Solo, lontano da casa, aveva bisogno di comunicazione. Perciò si rivolse all'uomo che gli stava accanto.

Era questi un signore dall'aspetto estremamente distinto. Vestiva un abito chiaro dal taglio perfetto, col fazzoletto di seta che spuntava dal taschino. Un soprabito, anch'esso chiaro, completava la sua figura, dandogli un tono per così dire primaverile, in carattere con la giornata. In testa aveva un cappello a tesa larga, quasi un sombrero, da uomo di classe insomma. Un po' grasso, dimostrava dai 60 ai 90 anni, ciò all'incirca l'età del signor Meyer che se lo sentì subito amico.

— Bello, vero? — rispose con affabilità allo svizzero che gli aveva manifestato la propria [illegible] a proposito dei carri. — Fa piacere sentirselo dire. E' confortante vedere che il proprio lavoro ha avuto successo, specie se i complimenti vengono da un uomo come lui, che ne ho capito bene è straniero...

Franz Meyer precisò con una punta di orgoglio che era svizzero. [illegible] il suo nuovo amico se fosse per caso uno degli organizzatori. «Beh, modestia a parte — rispose lo sconosciuto — posso affermare che tutta questa sfilata è opera mia. Sono forse il più importante impresario italiano in fatto di pubblicità. Tutti questi carri che lei vede sono stati progettati dai miei disegnatori. Il solito lavoriamo per conto di grandi fabbriche. Quest'anno abbiamo voluto provare col Carnevale. Ma questi stessi carri ci serviranno ancora, trasformati naturalmente, per lanciare qualche prodotto sul mercato».

Terminò la sfilata e i due nuovi amici continuarono a chiacchierare. «Ora che tutto è finito, ed è finito bene, come lei correttamente mi ha fatto osservare — disse il signor distinto — mi permetta di offrirle qualcosa. Lei non immagina quale soddisfazione sia stata per me sentir elogiare il mio lavoro».

Franz Meyer accettò l'invito. In un caffè i due si conobbero ancor meglio. Lo sconosciuto si presentò come il grand'ufficiale Pompeo Masnara, parlò in modo commosso della propria famiglia. Poi il discorso cadde sulla pubblicità. Lo svizzero berrà forse un aperitivo più del consueto, ma si potevo rifiutare? Al un certo punto il Masnara gli fece una proposta: portare in Svizzera tutti quei carri, farò a Montreux una formidabile sfilata pubblicitaria per la fabbrica di orologi di cui il Meyer è direttore.

«Sarebbe una gran trovata. Purtroppo non so se mi sarà possibile perché ho già delle proposte... Non pensiamoci... Però, se io immagino il mio direttore per le vie di Montreux?... Magari con una bella [illegible]... qualcosa come " la più antica fabbrica del mondo... l'esperienza insegna "... bah, non cosa che si dicono».

Franz Meyer abboccò. Volle che l'altro scegliesse subito gli impegni. Si fece accompagnare in albergo, gli versò mezzo milione a titolo di caparra. Per la cessione di tutti i carri più la sfilata della strega fi fissata una cifra di sette milioni. Il signor Masnara avrebbe dovuto tornare più tardi con due collaboratori per la firma del contratto definitivo. Ma fu attesa invano.

Stamattina lo svizzero ha capito di esser stato truffato. Di cattivo umore, in carattere con la quarantina, si è recato in Questura a denunciare la truffa. «Per fortuna gli ho dato solo mezzo milione — ha commentato — ora così simpatico che stavo per dargli molto di più».

Assemblea Stampa Subalpina — I soci sono convocati in assemblea, venerdì 8 corrente alle ore 18,30, per decidere sull'azione della categoria per la revisione delle clausole economiche del contratto di lavoro.

La Deputazione di storia patria, riunitasi sotto la presidenza del prof. Cognasso, ha concretato un programma di iniziative culturali nel quadro delle manifestazioni per il centenario del 1861.

L'Automobile Club segnala il furto di una «600» azzurro-chiara, targata TO 215079, rubata ieri pera in corso Mediterraneo; di una «600» grigio-chiaro, targata TO 207888, appartenente a un medico, rubata ieri sera in via Pomba. Sono state ritrovate: a Pavia la «600» belvedere targata TO 144084 rubata tre giorni fa a Settimo; la «600» TO 197774 e la «1100 E» TO 110223.

L'INPS ha bandito concorsi pubblici per titoli o esami a 4 posti di tecnico specializzato di laboratorio; a 1 posto di tecnico di radiologia o terapia fisica; a 2 posti di specializzato preparatore di museo o di anatomia patologica. Domande entro il 3 aprile.

Si avvelena un clandestino che non riesce espatriare

La polizia di servizio alla stazione di Bardonecchia ieri sera ha scoperto sulla banchina ferroviaria un giovane privo di sensi. Soccorso e sottoposto a interrogatorio ha dichiarato di chiamarsi Gerardo Chiarello, di 26 anni, e di essere giunto da Cologna Veneta. Poiché le condizioni del Chiarello apparivano gravissime, i funzionari della polizia ferroviaria provvedevano a farlo trasportare a Torino. Consegnato al commissario di servizio in Questura, il giovane rifiutava di chiarire i punti oscuri della sua vicenda. Visto che non si reggeva in piedi, veniva lavato in ospedale. Qui si apprendeva che non si trattava di una grave avvelenamento provocato da pastiglie di «Luminal». Sottoposto a lavanda gastrica, è stato riavviato alla Questura non proprio di cinque giorni. Il giovane aveva tentato di espatriare clandestinamente. Fallito il piano, si è lasciato prendere dallo sconforto attuando il gesto disperato.

Assemblea generale degli anziani Fiat

Domenica alle 9,15, nell'atrio del palazzo uffici alla Fiat Mirafiori, avrà luogo l'Assemblea generale degli Anziani d'[illegible] del diploma ad medaglia d'oro ai dipendenti con 45 anni di servizio.

Alla cerimonia presenzieranno il prof. Valletta, presidente della società e presidente onorario del Gruppo, l'amministratore delegato e direttore generale ing. Bono, ed i direttori Fiat.

TEMPERATURA DI OGGI

MASSIMA +12,1
MINIMA + 4,8

Il Bollettino meteorologico segnala: incline; temperat. media (notturna): +8,8; ore 8: +5,7; umid. 77 %; press. 742,2. Cielo coperto. Previsioni: Cielo nuvoloso. Temporali. stazionaria. Temperatura a Casella: mass. +18,9; min. + 2; ore 8: + 5,4 e piovoso.

Agghiacciante scena stamane alle 7 presso il ponte sul Malone a Brandizzo

Bellissima ragazza di 17 anni si fa decapitare da un treno

Prima di compiere il tragico gesto la giovane si è coperta il volto con le vesti. Ancora oscure le cause del suicidio - La ragazza era uscita di casa alle 6,30; ma, invece di recarsi al nastrificio dove lavorava, era andata a pregare in chiesa

L'ultima foto della Bachia in un gruppo di fabbrica

Una ragazza di 17 anni, bella con gli occhi verdi ed i capelli castano scuro, si è uccisa questa mattina gettandosi sotto il treno nei pressi di Brandizzo, cinquecento metri dopo la stazione verso Chivasso, lungo i binari del torrente Malone. Il guidatore della automotrice Torino-Aosta, che la investì, vide la ragazza alzarsi il cappotto rovesciandoselo sulla testa e gettarsi sotto la vettura quando ormai era tardi per frenare. Erano circa le 6,30. In quel punto la ferrovia fa una curva.

Le ruote dell'automotrice stridendo contro i ceppi dei freni, subito manovrati dal guidatore, e spirando sinistre, la mostrarono il capo goiandrio già dalla scarpata e maciullarono in modo orribile il corpo. Il convoglio si fermò a qualche centinaio di metri lontano. Intanto dal casello vicino usciva Luigi Macchia che stava per regare) sulla ferrovia e fece il contrabbattere perché alcuni operai dovevano riparare la linea. Quando si trovò di fronte al cadavere rimase esterrefatto per l'incredibile scempio.

Corse ad avvertire la moglie Ludovica. E [illegible] riconobbe subito la ragazza: era operaia di Brandizzo, Rosella Bachia che [illegible] in via Sumeltro. Il capo casellante Giulio Cantà andò in bicicletta ad avvertire il personale della stazione ed a chiamare per telefono il maresciallo Gentilini dei carabinieri di Chivasso. I resti furono messi in una cassa e subito furono iniziate le indagini per chiarire i motivi del gesto così tragico.

Rosella Bachia lavorava da due anni alla Sarpa, una fabbrica di pizzi di Brandizzo. Viveva con il padre Ilario di 48 anni, la matrigna Anna Cerosso di 39 anni, la nonna materna Marianna di 64 anni. Della corteggiata aveva stupito ieri i parenti e lo aveva stupito anche stamane perché si era rifiutata di uscire di casa. Il padre le aveva proposto di portarla a Chivasso in moto, lo aveva invitata a andare ad assistere alla fine del Carnevale ad Ivrea. Volle rimanere nella sua camera e lasciò tutto il pomeriggio. Disse soltanto: «Non mi sento di uscire. Lasciatemi sola». Stamane si è potuto constatare che aveva ridotto tutte le sue fotografie ed alcuni scritti e li bruciò.

Stamane alle 6 ora dinanzi allo stabilimento Sarpa. Era arrivata tra le prime. Si fermò presso il cancello con le mani nelle tasche del cappotto. I capelli, che aveva morbidi, facevano corona al suo volto tramandamente pallido. Sembrava sofferente. Le amiche, che si raggruppavano in attesa di entrare in fabbrica, ricordando la festa di ieri scherzavano e ridevano. Qualcuno rivolse la parola a Rosella, ma costei, scrollando le spalle, le pregò di lasciarla stare. «Oh, come sei superba questa mattina. Che cosa hai?». «Lasciatemi stare».

Quando il cancello venne aperto e lo sparale entrarono, anche Rosella mosse qualche passo. «Andiamo, via», le disse un'amica prendendola a braccetto. A quel [illegible] rabbrividì e rispose: «No, stamane non voglio lavorare, non me la sento». Si girò di scatto senza salutare nessuno, se ne andò verso la piazza. Il suo strano contegno fu commentato da tutti. Ci fu chi disse: «Sarà innamorata. Avrà litigato con il fidanzato».

Rosella entrò in chiesa e si [illegible] nell'ultimo banco. La chiesa era quasi vuota. Pregò [illegible]. Il capo abbassato tra le mani. Pochi minuti.

Il casellante Macchia, quello che per primo la trovò cadavere, mentre era sull'uscio della sua casella notò le ragazza che usciva dal paese. Camminava svelta, quasi correva. [illegible] il ponte sul Malone dove sapeva che stava per sopraggiungere da Torino l'automotrice. Si presume che abbia scelto quel posto anche perché il treno appare all'ultimo momento quando esce da una [illegible] curva. Così aveva meno da temere per vincere il terrore che invade chi sta per prendere una tragica decisione.

Il padre, che era al lavoro alla Fiat a Torino, giunse verso le 11. Non gli lasciarono vedere i resti della figlia. Si chinò sul telone, che la copriva, e si mise a piangere.

Derubarono la cuoca del Vescovo di Susa

Le due ragazze avevano quattro nomi, convalidati da false carte d'identità - Arrestate dai carabinieri ad un posto di blocco

Due giovani donne, dal passato avventuroso, sono comparse stamane davanti alla seconda sezione del Tribunale per rispondere di furto aggravato e di falsa generalità. Sono Pierina Terenghi, di 22 anni, da Tortona, e Lina Merighi, di 27 anni, da Bologna, entrambe girovaghe ed aggregate ad una carovana di zingari che, dove passano, lasciano, specie in campagna, un amaro ricordo, rubando polli, biancheria, oggetti di valore.

Verso mezzogiorno del 26 agosto, la Terenghi e la Merighi si presentavano al Santuario di Susa chiedendo di conferire col Vescovo: volevano far dire una messa speciale in suffragio di un loro parente defunto.

Rimasto solo e data un'occhiata intorno, le due visitatrici si diressero verso gli appartamenti della servitù. Penetrate furtivamente nella stanza della cuoca, Domenica Tiratti, di 60 anni, aprirono un cassetto nel quale si trovava un piccolo scrigno contenente i monili della donna.

Impossessatesi rapidamente del refurtivo tornarono nella sala e, dopo una brevissima sosta, infilarono il corridoio che conduce all'uscita. Mentre scendevano le scale, entrarti e guardinghe, furono scorte da una suora che, sulle sospettando, le indirizzò, con un cenno della mano, al portone sulla piazza. Non era trascorsa una mezz'ora che la Tiratti, recatasi in camera sua, constatava il furto e dava l'allarme.

Pattuglie di carabinieri partirono immediatamente alla ricerca delle due ladre, mentre si provvedeva ad istituire posti di blocco lungo le strade della valle. Le giovinastre furono fermate a Borgone dove erano giunte con una macchina di passaggio.

Accompagnate in caserma a Susa si difesero dall'accusa, negando categoricamente. Una prima parziale ispezione diede esito negativo. Fu solo con l'intervento di un medico che gabbò fuori la refurtiva, curiosamente celata.

Nel corso delle indagini si scopriva che le due donne avevano anche nascosto la loro vera identità usando la Merighi, del secondo nome di Bianca Lina (Italianizzato in Luisa), nata a Calderara nel 1930, e l'altra, la Terenghi, spacciandosi per Natalina Hotti.

Per giungere a questi accertamenti si rese necessaria una lunga e laboriosa inchiesta che ebbe inizio quando, nella borsetta della Merighi-Luisa, furono trovate due carte d'identità perfettamente in regola.

Soltanto mediante il controllo delle impronte digitali si ebbe modo di chiarire il mistero: il dato segnaletico corrispondeva, con matematica esattezza, a taglieva ogni dubbio: Bianca Luisa (Luisa) e Lina Merighi risultavano essere la stessa persona.

Stamane il tradizionale rito delle Ceneri

E' cominciata la Quaresima

E intanto si parla già della prossima Pasqua

Finito ieri, Carnevale non è ormai che un ricordo. Qualcuno ne sentirà ancora le conseguenze; forse un [illegible] alla testa per una libagione troppo generosa. Anche questo passerà. Si torna alla vita normale, si parla già della Pasqua che cade il 21 aprile, fra sette domeniche.

Oggi comincia la quaresima, uno dei periodi più importanti dell'anno nella vita della Chiesa. Stamane alla prima Messa il sacerdote è apparso con la pianeta violetta e tutti i paramenti erano dello stesso colore. Al termine del rito è avvenuta la benedizione delle [illegible]. Per raccoglierne una piccola manciata, è stato bruciato l'olivo benedetto dell'anno [illegible], secondo l'[illegible]. A tutti i fedeli che lo hanno chiesto, i sacerdoti hanno tracciato con le ceneri la fronte pronunciando parole latine: «Memento homo quia pulvis es et in pulvere reverteris».

Questo rito ha origini lontanissime. E' ricordato nell'Antico Testamento e lo celebravano gli ebrei durante le loro penitenze. Oltre a cospargersi la fronte di cenere nel vestivano abiti grigi e dimessi e osservavano un rigoroso digiuno.

Con il passare dei secoli la Chiesa è divenuta meno severa in questo campo. Nel Medio Evo la regola era osservata con assoluto rigore: vi era chi si vestiva a lavoro, nei giorni prescritti, tenendo addirittura davanti a sé una bilancia per dosare con precisione assoluta i cibi e il digiuno era proscritto per tutto il tempo della quaresima.

Da oggi iniziano le predicazioni quaresimali. Anche in questo importante settore della vita religiosa vi sono stati dei mutamenti. E' passata l'epoca dei grandi predicatori che parlavano a folle raccolte in chiesa. Ora si tende di più a trasformare la predica in lezione, a organizzare cicli di conversazioni dedicate a gruppi diversi.

Oggi una particolare cerimonia avrà luogo in Duomo dove, alle 17,30, mons. Josè Cottino terrà un'orazione a S. Em. il Cardinale Arcivescovo impartirà la benedizione Pontificale. Per tutta la Quaresima mons. Cottino parlerà in Duomo ogni venerdì alle 17,30 sulla Ss. Eucaristia. Altre predicazioni: Santuario Consolata, ogni sabato, ore 17 (prof. Giovanni D. Rotondo); S. Carlo, feriale ore 18, festivo ore 14 (Padre Giovanni Arrighi O. P.); San Secondo, ogni venerdì, ore 20,30 (Padre Ruggero Cipolla); Ss. Martiri, ogni domenica, ore 10 (Padre Secondo Geria, S. J.).

La tragedia del padre della cameriera Dabalà

Una figlia morta e l'altra scomparsa

Un dolore senza confini nel volto di Giuseppe Dabalà

Sono giunti da Mestre questa mattina i parenti di Maria Dabalà, la giovane di 23 anni che è deceduta alla Clinica ostetrica di via Ventimiglia dopo di aver dato alla luce un bambino. Il padre della sventurata si è precipitato alla polizia. Si chiama Giuseppe e abita a dieci giorni soltanto abitava a Torino in via Paisiello 37 con la moglie ed un'altra figlia, Maria Luisa, di 25 anni. Avendo ottenuto, come dipendente statale, il trasferimento a Mestre, era partito per la nuova sede con la moglie. A Torino era rimasta Maria. Alla stazione invece mister Maria Luisa; non la vide e non ha più notizie di lei. Una la figlia maggiore è deceduta, la misera scomparsa.

Il disperato. Stamane gli hanno fatto vedere il piccolo nato. Ha saputo che Maria, prima di morire, aveva pregato la zia di battezzarlo con il nome di Paolo. Il bimbo sarà affidato all'Istituto provinciale per l'Infanzia per i primi mesi, poi il nonno se lo porterà a casa a Mestre. Così almeno ha promesso.

Echi di cronaca

BADDOPPIANDO SEMPRE PIU' LE VENDITE dei suoi arredamenti, camera da letto, sala a mille altri articoli, il *Mobilificio S. Domenico* vi invita a visitare il suo grandioso e sempre aggiornato assortimento a prezzi eccezionali. Via *S. Domenico* 4 - Torino.

MOBILIFICIO GRAF IN RATE Camere da 58.000, tinelli da 45.000; vasto assort. *Garibaldi 6 (corritte).*

Fiore - Alexandra - Capitol
OGGI
un grandioso ed avvincente film
LA PIU' GRANDE CORRIDA
Magnifico Cinemascope colori
con Michel Ray - E. Cardenas

TACCUINO — Il SOLE sorge domani, giovedì 7 marzo (66-299), alle ore 6,58; tramonta alle 18,37.

Fitto mistero sull'annegato

Il giovane rinvenuto ieri sera annegato nel Po, nei pressi della confluenza con il Sangone, ancora non è stato identificato. Non aveva in tasca alcun documento; soltanto gli è stato trovato, con 5 mila lire, un biglietto del Cinema Italia di Saluzzo. Ora in questa città non risulta che siano scomparsi dei giovani; nessuna denuncia è stata presentata ai carabinieri o al Commissariato di P. S. Il biglietto era stato vendute la sera del 13 gennaio scorso. Il giovane sconosciuto vestiva una giacca scura doppiopetto più un paio di calzoni grigi di flanella, la camicia bianca senza cravatta ed il pullover marrone.

Le calze bianche di grossa lana e le mutande lunghe fanno pensare che potesse essere un contadino, magari un bracciante. Per ora carabinieri e polizia propendono a ritenere che sia uno dei giovani meridionali che dimorano qualche giorno a Saluzzo e nelle vicinanze nel loro viaggio per espatriare in Francia. Alcune volte si fermano un paio di giorni ed anche più, a seconda dei denari che posseggono, nella speranza di trovare lavoro in una cascina.

Il Pretore di Moncalieri ha disposto che la salma sia trasportata all'Istituto di medicina legale perché il perito stabilisca l'origine delle ferite e delle lesioni sul lato sinistro del corpo: una ferita alla fronte, alcune escoriazioni frattanto, spezzata la gamba in tre punti. E' da pensare che lo sconosciuto sia stato investito e poi gettato in acqua da qualche scivolo della strada.

CINERIZ
COMUNICA
che il film che ha trionfato al Festival di Cannes 1956
PLAZA DE TOROS
è stato concesso in esclusiva al cinema
AMBROSIO
PLAZA DE TOROS
diretto alla regia di
LADISLAO VAJDA
verrà presentato a giorni

FIAT ELETTRODOMESTICI CAVICCHIOLI

Ortopedia addominale pienezza
ERNIA
Costruttore C.E.
A. LAMARCA
Un nostro Medico riceve tutti i giorni dalle ore 9 alle 12 presso la sede centrale di
TORINO - Via M. Fabrizi 43 - Tel. 774.598
LAGHI 20-5-'91, n. 1111

BORDIGHERA
(Riviera dei Fiori)
Soggiorno ideale in tutte le stagioni - Alberghi e pensioni di ogni categoria. Informazioni: Azienda Soggiorno e Turismo

CORSO DOMANI
FLEMING - CAREY
Odongo
CINEMASCOPE TECHNICOLOR

Ariston
OGGI IN PRIMA VISIONE
un film di FRITZ LANG che dovete vedere dall'inizio!
DANA ANDREWS
JOAN FONTAINE
RKO-SCOPE
l'alibi era perfetto
DOUGLAS MORROW RENÉ FREGLOB

TELEVISORI
MACCHINE PER CUCIRE Vigorelli
FRIGORIFERI
ELETTRODOMESTICI LOTTI VIA MAZZINI 30 RATE

Il pentolino rovesciato

«Piero Mauri è innocente!». L'han detto i miei avvocati nelle loro orazioni magnifiche colla voce a tratti rotta dall'emozione; l'ha ripetuto il Presidente del Tribunale leggendo la sentenza che mi assolveva da qualsiasi colpa e il pubblico se n'è andato soddisfatto. La mia commedia è finita; il sipario è calato e c'è anche tra la gente anche qualcuno che ha battuto le mani. Nessuno dubita più: lei è morta per disgrazia — lo pensano tutti — io sono innocente. Un pentolino d'acqua si rovescia, una fiamma si spegne, il gas esce fuori e riempie la stanza — lei nel letto dorme e non si sveglia più. Tutto chiaro, tutto logico: Piero Mauri non ha nessuna colpa e ha diritto a riprendere la sua vita.

Quando stamattina sono uscito dalla prigione c'eran fuori gli amici ad aspettarmi. M'han fatto gran festa, come se fossi l'eroe di chissà quale battaglia combattuta e vinta — m'hanno offerto il pranzo in un ristorante di lusso — m'han detto un mucchio di cose. «La giustizia... ce ne mette di tempo a veder chiaro!». «Per le chiacchiere di due o tre imbecilli, c'han tenuto dentro otto mesi!». «Robe da pazzi. E chi ce li paga questi otto mesi di porta chiusa?». «Io, per me, dico che se dall'altro mondo ci si vede fin qua, sua moglie deve aver avuto una bella pena di te!». «Basta!» ho urlato io stringendo le mani nei pugni. Ma perché... perché avevo gridato così? Sciocco! Li guardavo tutti adesso e mi sentivo negli occhi il terrore. «Ha ragione — diceva uno di loro — E' matto. Ha patito troppo là dentro». «E' giusto — aggiungeva un altro — Ha bisogno di riposare». E, del resto, siamo arrivati a casa sua. Andiamocene via. Ciao, Piero. Ci vediamo domani?». Borbotto un sì e svolto l'angolo. Lì c'è il mio portone: mi sembra la bocca dell'Inferno. Sono incerto ad entrare: eppure voglio, debbo entrare — debbo salire quelle rampe di scale — debbo aprire quella porta, entrare dentro, guardare i mobili, il letto dove lei ha dormito, il rubinetto del gas ormai chiuso — e cessare da questa paura orrenda che mi stringe alla gola e mi brucia proprio come una mano accesa.

Per le scale incontro il mio portinaio. E' uno dei tre o quattro imbecilli che mi hanno accusato, che hanno portato contro di me delle prove insufficienti, che sono pronti a giurare davanti a Dio che sono stato io ad aprire il rubinetto del gas, che io l'ho ammazzata. Mi vede, si ferma, mi guarda pesante e sputa in terra. Faccio finta di non vedere e tiro su: ancora un piano e sono arrivato.

Ecco la porta. E' appena socchiusa. Ma perché mai? Chi è entrato qui dentro? «Chi c'è qui dentro?» grido e intanto quella maledetta porta mi si chiude alle spalle con un tonfo sordo, come se l'avesse percossa una folata di vento.

C'è buio qui dentro. Accendo le luci: no — non c'è nessuno. Tutto è in ordine. Solo il letto è disfatto come quella sera — ma non c'è nessuno. Le coperte, lì dalla sua parte, fanno un grosso groppo che pare nascondere qualcuno — ma non c'è nessuno. Io ci sono, Piero Mauri, quello che il Tribunale ha giudicato innocente... e allora? Perché ho paura, perché sento delle voci intorno a me, perché mi volto a guardare se qualcuno mi sta presso e non mi butto invece sul letto a riposare, se sono così stanco che le gambe non mi reggono? Mi par di sentire odor di gas: pure i rubinetti son chiusi. Ma qualcosa è rimasto di quel giorno che sporca l'aria. Qui non ci respiro. Passerò la notte fuori — in un albergo qualsiasi — poi strada magari — ma via di qui.

Ho passato la notte sopra una panca, ai giardini pubblici, come uno straccione. Al fresco si dorme bene: e ho dormito infatti. Qualcuno è venuto a frugarmi addosso, verso il mattino: era un grosso cane nero che forse s'era perduto e cercava il suo padrone: mugolava piano. L'ho cacciato via, con una pedata, e quello s'è posato lì presso e mi teneva gli occhi fissi addosso e non cessava di mugolare. Gli ho tirato un sasso e se n'è andato via finalmente. Anch'io me ne sono andato e son tornato qui a casa. Le finestre son tutte aperte: l'odore di gas non c'è più. Il mattino è venuto ed è un bel mattino di primavera con un magnifico cielo azzurro. Non c'è più la nebbia di ieri. Anch'io non sono più quello di ieri: mi sono quello di tre anni fa, sicuro della mia strada, padrone del mio respiro. Non mi fanno più paura queste pareti, questi mobili: ieri mi parevan che avessero occhi e voci; occhi per guardarmi, voci per gridarmi: «Bugiardo!». Ma è tutto passato, ormai: son certo che ce la farò a tornare a vivere. Riaprirò il mio negozio di ceramiche — rifarò le mie vetrine magnifiche — venderò magari questo alloggio e ne comprerò un altro, lontano di qui, con strade nuove e facce nuove d'intorno. «Tienti dritto, Piero: ce l'hai fatta!» son io che lo grido a me stesso.

S'è fatto sera. Ed è tornata la stessa nebbia di ieri, fredda, grigia. O son io che vedo tutto buio?

Quel maledetto groppo sul letto mi pare a volte che si muova, come se nascondesse qualcosa di ancora vivo. Basta! Basta! Mi ci getto sopra, coi pugni stretti a percuotere. S'è afflosciato. Era fatto di nimbi! Sento una voce dirmi: «Era fatto di paura, della tua paura. Guardati nello specchio lì davanti: hai gli occhi di fuori. Non ce l'hai fatta, Piero!». L'orribile gioco ricomincia ed è più violento, più disperato di ieri. Ma perché, perché? «Perché l'hai ammazzata tu — mi grida la voce — e tu lo sai. Hai gabbato quelli di ieri, che qualche volta han la vista corta, ma non puoi gabbare te stesso, non puoi cancellare questa pagina sporca della tua vita, non potrai mai cessare di leggerla a tutte le ore. L'hai scritta così: Doveva avere un bambino e voleva ch'io la sposassi. Ma m'era venuta a noia. E l'ho fatta fuori: ho aperto il gas, ho versato l'acqua del pentolino, ho messo la camomilla lì presso, e me ne sono uscito piano, che nessuno mi sentisse. Tutto qui. Un gioco da ragazzi. Quando son tornato ha fatto la scena da grande attore. La pagina è finita. E c'è pure la sua firma: Piero». «No. No. Basta! Non è vero!» grido io. «Non basta ancora — prosegue la voce — ma sei quasi arrivato. Questione di pochi passi». La voce s'è fatta morbida, sicura. La riconosco anche. E' la stessa voce che quella notte mi diceva: «Non farlo!». Ma io ho ascoltato l'altra che mi ripeteva: «E' un gioco da ragazzi. Non aver paura!».

Sono piegato giù in terra e ho le mani giunte ad implorare. Sono impazzito. Vedo tutto rosso, nella mia casa, come se un incendio la bruciasse. La voce mi dice: «Apri il gas come quella notte!». Mi ripete: «Apri il gas!». Dico piano: «No. Non voglio». Ma sono impazzito certamente perché mi dico su — mi appoggio al muro per camminare — vado in cucina — apro i rubinetti — poi torno nella stanza e mi butto sul letto.

La voce s'è spenta. Forse sta ancora nella mia uguale aria.

G. Zangaini Ciaffi

La «scerifa» tornerà in America per un film

Monza, mercoledì sera.

Gianna Ferrara, la «scerifa» di «Lascia o raddoppia» americano sulla storia degli Stati Uniti e girerà un film a Hollywood, per il quale è stata ingaggiata da un produttore americano. Il film, che la vedrà come protagonista, narrerà la storia della sua vita. La «scerifa» si occuperà anche di una proposta per pubblicare un libro di ricerche sulla storia della scoperta dell'oro in California.

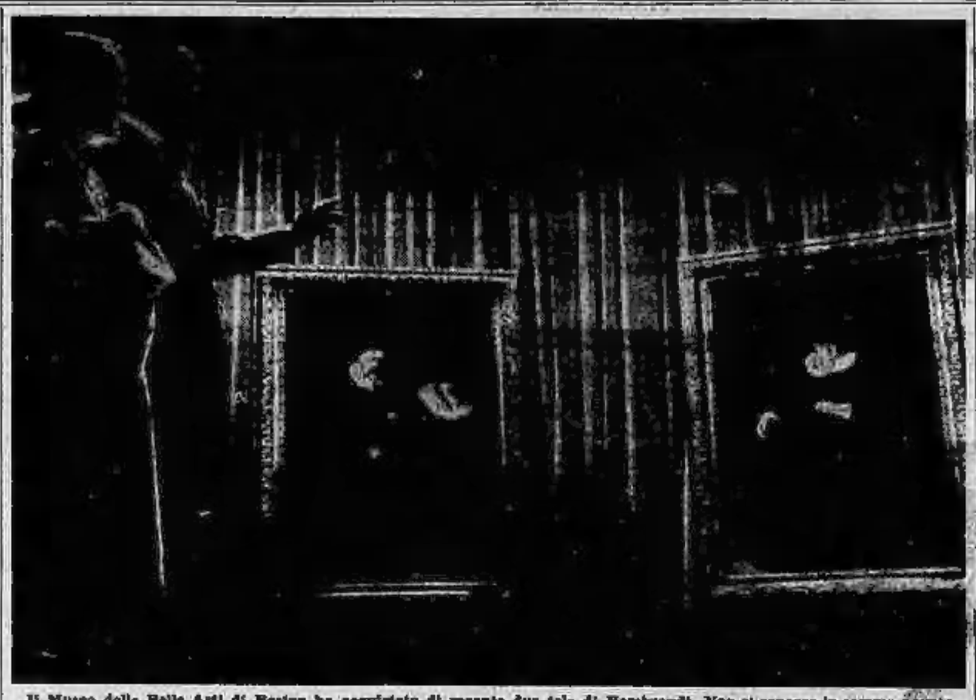

Il Museo delle Belle Arti di Boston ha acquistato di recente due tele di Rembrandt. Non si conosce la somma pagata ma si parla di una cifra corrispondente a parecchie centinaia di milioni di lire italiane. Il quadro a sinistra rappresenta il rev. Johannes Elison, quello a destra sua moglie, Maria Bookenelle di Norwich. Nella foto il direttore del Museo, Perry Bathlone, sta illustrando a una visitatrice le caratteristiche delle preziose due tele (Telefoto «La Stampa Sera»)

In un penitenziario della Georgia

Tenta d'uccidersi prima dell'esecuzione

Un condannato a morte, mentre finge di pregare davanti al confessore, si è tagliato i polsi - Appena medicato è stato giustiziato sulla sedia elettrica

Atlanta, mercoledì sera.

Nel penitenziario della Georgia è stata eseguita ieri mattina la condanna alla sedia elettrica pronunziata nei confronti di tale Jennings Fields, di trentadue anni, riconosciuto colpevole di aver ucciso un poliziotto. Si è trattato però di un'esecuzione quanto mai penosa in quanto il Fields aveva tentato poco prima di suicidarsi.

In proposito il direttore del penitenziario, Ronald Bellcomm ha dichiarato: «Verso le nove e mezzo il cappellano si recò nella cella del condannato per gli ultimi conforti religiosi. Fu in questo momento, approfittando dell'allentata sorveglianza, che il Fields mentre si trovava in ginocchio e fingeva di pregare tentò di tagliarsi le vene dei polsi con una lametta da barba di cui non si sa come era entrato in possesso.

«Il medico prontamente intervenuto provvide ad arrestare l'emorragia. Constatato il fallimento del suo gesto il Fields cominciò ad urlare e dibattersi rifiutando di avviarsi verso la cella della morte. E' stato necessario l'intervento di cinque guardie per ridurre alla ragione l'energumeno e assicurarlo nella sedia elettrica. Durante la colluttazione egli ha morso uno dei suoi sorveglianti alla bocca. Per rimarginare la lacerazione del labbro il dottore ha dovuto applicarvi due punti.

«La corrente è stata immessa attraverso la sedia alle 10,38 ed il Fields è stato dichiarato morto alcuni minuti dopo. Le sue ultime parole sono state: "Spero di incontrare in Cielo le persone cui ho voluto bene. Desidero che mi perdoniate per il mio tentato suicidio. Mi sono reso conto del mio gesto solamente quando l'avevo già commesso. Perdonatemi, ve ne prego con tutto il cuore"».

PADRONA DI SE' FINO A SEMBRARE DISUMANA

La "favorita„ cupida che dominò un re debole

Diana di Poitiers, donna di testa, ma senza cuore, disse a Francesco I di Francia: «Si fidi di me, Sire, farò di suo figlio il mio galante» - E riuscì a soggiogare il giovane, anche quando Henri ascese al trono con Caterina de' Medici - Alta, imponente, coi capelli biondissimi e gli occhi di gelo, fu la più bella, la più dura e impenetrabile dama di Corte - Riuscì a fare mandare in esilio la brillante madame di Etampes, ma alla fine venne anche per lei il giorno della disgrazia, che tuttavia seppe accettare con dignità

Nostro servizio particolare

Parigi, marzo

Di tutte le favorite celebri, quella che ebbe una fortuna sfacciata fu Diane de Poitiers, ma di tutte lo fu certo la più fredda, la più calcolatrice e, tutto bene considerato, la più antipatica. Nella sua vita non vi è una debolezza: dal giorno in cui capì se stessa e ciò che poteva fare di sè stessa, alla ragione e ragionò bene. Fu un esempio di donna padrona di sè ma a parere di molti potesse servire, si potrebbe portare Diane de Poitiers, ma siccome i nostri tempi sono molto diversi da quelli in cui ella visse e lo favorì, almeno di re, non usano più, raccomandiamone la vita solo per rivelare ch'ella non ebbe mai un attimo di smarrimento, dovè sempre la testa ben piantata sul collo e che usò sempre quella, mai, dato che lo avesse, il cuore.

Bella e impenetrabile

Diane de Poitiers nacque nel 1499 e si hanno poche notizie sulla sua infanzia. Il padre, conte Jean de Saint Vallier e di Poitiers, era un uomo di alta nobiltà, ricco e potente, il quale diede alla figlia un'educazione principesca. Diane, a quei tempi, era colta e leggeva i poeti greci e latini, ma pure avendo un gusto innato che la portava verso le raffinatezze, il suo carattere era quello di una donna ancora medioevale. Aveva una salute di ferro, era abilissima cacciatrice, stava a cavallo anche un giorno intero, faceva un bagno freddo tutte le mattine e sottoponeva il suo corpo a una disciplina da igienista. A quindici anni era una bellissima ragazza, altera, fredda, dal corpo statuario. Data la gentilezza del padre, era damigella della regina Claude da France, moglie di Francesco I, donna, dice un suo biografo «dolce e molto religiosa, la quale subiva in silenzio le infedeltà del marito. Figlia, moglie, madre di re, doveva conoscere la rinomanza soltanto dando il suo nome a una prugna». Ma la corte di Francia era brillante anche se la regina non rispirandeva, bastavano il re e la sua favorita, madame di Etampes.

Diane de Poitiers, appena arrivata a corte, venne sposata a un uomo potente: Louis de Brezé, conte di Maulevrier, governatore di Normandia, con sulle vene sempre reale poichè nipote di Carlo VII e della sua favorita Agnès Sorel. Egli aveva cinquantasei anni, cioè quaranta di più della moglie, era brutto, gobbo, ma intelligentissimo. Diane de Poitiers lo sposò senza protestare, anche a sedici anni, sapeva il valore della potenza e le piaceva molto diventare, dopo le principesse di sangue reale, la donna più potente di Francia. Appresso subito la qualità del marito, che stimò, col quale andò d'accordo tanto da prenderne la maniera di pensare. Ambedue erano freddi e determinati, ambedue erano logici e senza sensi; fecero una bellissima coppia nonostante la differenza di età. Ma Diane de Poitiers non era attirata dall'amore; fu fedele al vecchio marito e si fece la fama di donna virtuosa.

Il duca di Brezé morì a settantadue anni, nel 1531 e Diane de Poitiers si trovò vedova a trentun anno. Pianse il marito, ma nessuno si commosse alle sue lagrime, giudicate ipocrite; invece sì la sua piangerlo era sincera poichè perdeva in lui un amico, un appoggio sicuro. La posizione di vedova non più giovane era delicata in una società dilaniata dagli intrighi, e Diane, si teneva alla sua fama di donna virtuosa, teneva assai di più alla sua persona. Vestita sempre di abiti bianchi e neri, con grandi scollature ornate di perle, una cintura di stupendi gioielli alla vita, alta, imponente, coi capelli biondissimi e gli occhi di gelo, Diane era impenetrabile ed era la più bella donna della corte di Francesco I.

Francesco I aveva due figli che gli davano molto pensiero. Il Delfino, François, di umore tetro e bizzarro, e leggeva e se ne stava appartato; il secondogenito, Henri, era taciturno, timido, senza mai un sorriso sulle labbra. Era bello, però, forte, atletico, appassionato cavaliere e schermitore. All'infuori degli esercizi fisici, in cui eccelleva, il secondo figlio del re non sapeva fare nulla. Un giorno Francesco I, il quale aveva confidenza in Diane, le confidò con ira e le disse che la selvatichezza del figlio Henri lo preoccupava molto. Diane rispose:

— Si fidi di me, Sire, ne faccio il mio «galante».

Non intendeva certo dire «amante». L'amore medioevale era ancora vivo nei castelli e rimaneva un amore platonico, in cui l'uomo mostrava la nobiltà della propria natura volando alla donna che amava un sentimento profondo e senza speranze di unione carnale. L'abile Diane de Poitiers, che aveva venti anni più di Henri de Valois, conosceva bene il giovane malinconico e sapeva che, forte e bravo nelle giostre e nei duelli, in amore era un pavido. Il suo eroe era Amadigi, protagonista del romanzo cavalleresco spagnolo da poco tradotto, con grande successo, in Francia. Decise di occupare il cuore del figlio del re, ella faceva uno dei suoi soliti calcoli, poichè era sicura di diventare padrona dello spirito di lui. La fortuna doveva favorirla altre i suoi piani.

Sete di ricchezza

Henri de Valois si innamorò appassionatamente di Diane, la prima donna che lo guardò con occhi amorosi, e ne divenne lo schiavo. Non era intelligente, era anche insensibile, ma era capace di grandi sentimenti, e l'amore che volò a Diane fu totale. Durerà, supremo e costante, tutta la sua vita. Ma sebbene amasse Diane, Henri de Valois doveva sposarsi, e gli fecero sposare Caterina de' Medici. Nessuno, quando la giovane fiorentina arrivò alla corte di Francia, sospettava che nella donna piuttosto brutta si nascondesse un carattere e un'intelligenza eccezionali; nessuno soprattutto poteva prevedere che sarebbe stata padrona dello Stato e che avrebbe governato meglio di un uomo. Diane de Poitiers stessa si lasciò ingannare dall'aspetto passivo di colei che era una degna allieva di Machiavelli e spinse l'amante appassionato ad essere un buon marito. Henri obbedì; fu un marito solerte e Caterina de' Medici lo amò. Capì chi era Diane de Poitiers e finse rammarichi. Aveva bisogno di una cosa sola per essere forte, di un figlio, e questa pareva sterile, cosa che la disperava.

Intanto la vita, misteriosamente, portava sempre più in alto Diane de Poitiers. Un giorno del 1536 il Delfino François, durante un torneo bevve un grande bicchiere d'acqua ghiacciata e morì di congestione. Henri divenne l'erede del trono, Caterina de' Medici futura regina e Diane favorita del futuro re. Il suo amore, che fino ad allora si era mantenuto nelle sfere riservatissime dei sentimenti platonici, arrivò alle supreme concessioni. Diane cercava di salvare le apparenze, ma Henri non voleva affatto nascondere il suo amore, anzi lo sottolineava. Tutti, quindi, sapevano ch'ella era la favorita amata.

Nel 1547 Francesco I morì ed Henri divenne Henri II. Aveva ventisette anni e Diane quarantaquattro. Era ancora bella e sembrava lontana dall'avvizzimento. Era molto sana, lo si sa, e seguiva sempre le sue terapie di bagni freddi e di cavalcate. Henri II era soggiogato da lei, tanto che le mostrava le redini dello Stato in mano. Diane commetterà errori su errori seguendo una politica che riportava la Francia al Medioevo, dopo che Francesco I l'aveva liberata da molto passato, litigava la lotta contro i protestanti, che voleva addirittura vedere bruciare in piazza, e non si faceva amare da nessuno. Si occupava di tutto, ma in prima luogo di arricchire se stessa e la sua famiglia. Si era fatta dare da Henri II i gioielli della corona, che portava invano di Caterina; si era fatta regalare il castello di Chenonceaux, che appartenava alla Corona; aveva fatto mandare in esilio Madame di Etampes, ex-favorita di Francesco I e faceva anche, si dice, la compra-vendita di schiavi. Regnava sul re e su Caterina, vigilando gli amplessi coniugali, e quando finalmente Caterina riuscì ad avere dei figli, si occupò della loro educazione. Antiprotestante, antibiblicale, intransigente, negata a qualsiasi conquista civile, si legò con Carlo V re di Spagna, che Francesco I aveva combattuto tutta la sua vita. Henri II e Caterina, non innamorati, videro giovane ed inesperta, erano succubi della sua volontà e della sua cattiveria.

La stella tramonta

Ma andò per lei come il giuoco della sfortuna. Henri II, che la mania dei duelli e dei tornei rendeva imprudente, un giorno dell'estate 1559, solo o tutti i conti seppellire, stanco, e duellare in un torneo. Caterina lo supplicava di riposarsi, di non duellare più. Egli, come tutti gli sportivi fanatici, non dava retta a lei e seguitò a Diane. Sempre più affaticato sfidò il Duca di Montgomery e avendo alzato la visiera che gli copriva il viso perchè faceva molto caldo, per disgrazia fu colpito da un colpo di lancia che gli entrò in un occhio e gli uscì dalla tempia.

Nonostante la cura di Ambroise Paré, che tentò addirittura la trapanazione del cranio, Henri II morì, dopo dieci giorni, di infezione. Il dolore di Caterina de' Medici fu immenso, ma non poté, come voleva anche l'etichetta, chiudersi nelle sue stanze. La fiorentina aveva capito che doveva subito prendere in mano il potere, essendo il figlio, divenuto re, ancora bambino. Per prima cosa tolse alla favorita Diane de Poitiers ciò che ai era presa: i gioielli della Corona, il castello di Chenonceaux, i privilegi diversi, e la costrinse a ritirarsi nel suo castello di Anet. Avrebbe potuto, come spesso in quei tempi di violenza, o disfarsi della donna che per tanti anni l'aveva avvilita, cacciandola in prigione o facendola addirittura scomparire; si accontentò di allontanarla dalla corte.

Diane accettò la disgrazia con la dignità ch'era stata la sua norma di tutta la sua vita. Si ritirò nelle sue terre, che amministrò con saggezza e pensò di elevare sempre di più la sua famiglia. Era ricchissima, sana, forte, ancora bella. Sembrava che dovesse vivere fino a cent'anni, invece la prima malattia ch'ebbe la stroncò e morì improvvisamente, a sessantasei anni. Non lasciò rimpianti, ma una discendenza ambiziosa come lei. Venne definita «donna cupida, dura, imperiosa, che dominò un re debole solo per avvantaggiare i propri interessi». E così, disgraziatamente, la definiscono con ancora oggi.

Marise Ferro

Notizie per le donne

Gli inventori lavorano anche per noi: avremo presto la casa elettronica. Liberate dagli impegni domestici, la nostra vita sarà vuota ed inutile? Un'impresa che nessun apparecchio elettronico potrà fare per noi: rendere felice il marito - Isolda, l'attrice che vive troppo la sua parte

E' stato chiesto a diversi personaggi illustri di definire la nostra epoca. L'accademico André Siegfried ha risposto: «E' il secolo della razionalizzazione domestica».

Scienziati di tutto il mondo, grandi industrie e immensi capitali sono, infatti, impegnati a facilitare alle donne i compiti casalinghi. Gli uomini si sono, dunque, impietositi delle nostre fatiche? O è, forse, il timore di dover indossare il grembiale per aiutarci, ad ingrassare il loro ingegno? E' accertato che i maggiori acquirenti di macchine elettriche da caffè sono uomini, chi la moglie un giorno ha detto: «Sono stanca e non ho voglia di macinare il caffè. Vuoi farlo tu?». Non è improbabile, anzi, che il primo macinino automatico sia stato investito da un ingegnoso e pigro marito.

Spinti da sentimenti cavallereschi o da egoistici timori, gli inventori stanno rivoluzionando le nostre case. La casa elettronica, dove tutto funziona automaticamente, non è più un sogno di fantascienza. Fra pochi anni sarà una realtà.

Il presidente della «Campbell Soup Company» e il vicepresidente della «General Electric», le due più grandi industrie di apparecchi domestici (oltre cento d'affari: 4 mila miliardi di lire), hanno annunziato che tra quindici anni in ogni casa vi sarà un forno elettronico capace di cuocere in pochi minuti tutte le vivande, e un apparecchio che, schiacciando certi bottoni, fabbricherà all'istante piatti, scodelle, suppleri in plastica per ringhiottirli e distruggerli dopo l'uso. Ma questo è niente in confronto ai servizi che ci renderà il Translator. La massaia (un inesatto destinato a scomparire) telefonerà dall'ufficio a casa e ordinerà il «menù». In silenzio il Translator registrerà i suoi desideri trasformati in impulsi elettrici dall'udire di microvolt. E subito il braccio del Translator prenderà dal frigorifero il pollo in cellophan (durata di conservazione: un anno), lo introdurrà nel forno elettronico che si accenderà automaticamente, per spegnersi a cottura avvenuta. Negli Stati Uniti la «cucina magica» è già in fabbricazione.

La «voce elettronica», inventata dall'ingegnere Albert Ducroco (il padre della «Electronica» francese) spalancherà i mobili e darà la cera ai pavimenti senza urtare gli oggetti fragili: infatti è dotata di vista e udito, oltre all'olfatto e all'odorato.

La casa elettronica avrà un tetto in silicio che immagazzinerà le calorie del sole per distribuirle alle varie stanze. L'occhio elettronico, altra applicazione del Translator permetterà di osservare da qualunque punto della casa quel che avviene nelle altre stanze. La massaia non dovrà più alzarsi da tavola, per prendere la vivanda in cucina: un lavello montato su binari farà il servizio da sè. E quando il sole sarà tramontato, i vetri delle finestre, trattati con sali fotoluminescenti, restituiranno la luce raccolta durante la giornata. Il mattino appresso, il suono della sveglia metterà in moto il Translator che aprirà le persiane, scalderà il caffè e riempirà il bagno di acqua calda.

Quali le difficoltà per realizzare subito la casa elettronica? In una grande inchiesta compiuta in occasione della Mostra delle Arti domestiche che si svolge ora a Parigi, l'«Express» risponde: «Le donne sono restie ad accettare le novità. Temono che, liberate dalle fatiche domestiche, la loro esistenza diventi inutile e vuota. Prima di mettere a loro disposizione le conquiste scientifiche è loro dedicate, bisogna convincerle che il tempo trascorso a lavare le camicie del marito può essere meglio impiegato nell'impresa di renderlo felice». Sembra strano, ma perchè questo accada bisognerà vengano accettate da tutte le donne «il grembiale che dà sempre pensieri» almeno quindici anni.

* * *

Isolda Introvigna è la vivace stella del cinema sovietico. Di lei i russi dicono che ha «lo sguardo bruciante» e che «nessuna più di lei sa vivere e soffrire la sua parte». La prova: nel film «Il primo convoglio», dove ha recitato come protagonista, si è tanto immedesimata nel suo personaggio da innamorarsi del suo partner Eroum Edouard. Sembra che per sposarla, l'attore le abbia posta una sola condizione: rinunciare per sempre ad interpretare film con altri attori.

Laura Bergagna

La principessa Carolina Matilde di Danimarca in onore della quale è stato dato un grande ricevimento a Santa Cruz di Tenerife (Telefoto)

SPETTACOLI A TORINO

TEATRI E RITROVI

Prenot. biglietti Salone La Stampa *Via Roma ang. Berthollet, tel. 83-118.*
Auditorium di Torino: venerdì, ore 21: Concerto sinfonico n. 13. Direttore: Mario Rossi. Musiche di Rebel e Honegger.
Cavignano (Comp. Tognazzi-Zoppelli-Agus), 21.15: «L'uomo della provvidenza» di Hennequin e Duval.
Piccolo Teatro: riposo.
Piemo: Café chantant. Medici 113.
Colombia Danze (via Cotto 5 bis, tel. 80-148): Attrac. Orch. Armandi.
Esterli Club (via Cavour 3, telef. 44-790): ore 23-3 Quintetto Buffoli.
Palazzo del Ghiaccio: 9 - 18 - 21.

CINEMATOGRAFI

Ambrosio: «Il mondo è meraviglioso». Windsor Production italiana.
Artistico: «L'alibi era perfetto», Scope di Fritz Lang con Dana Andrews e Joan Fontaine.
Astor: «Baby doll (bambola viva)» di Tennessee Williams regia Kazan
Corso: «La preda umana» con Richard Widmark, Trevor Howard, J. Greer. SuperScope techn.
Doria: «Kean» V. Gassman, E. Rossi Drago, A. M. Ferrero. col.
Lux: «Anastasia» Ingrid Bergman, Yul Brynner. CinaScope e colori.
Metro-Cristallo: «Il seme della violenza». Glenn Ford, Anne Francis, Mattin. 10.30. Vietato min. 18 anni.
Reposi: «Gervaise» Maria Schell, Francois Perrier e Suzy Delair.
Vittoria: «Mezzogiorno di... fila» VistaVia. techn., Martin e Lewis.
Augustus: «Berlin-Tokio (Operazione spionaggio)» con Cristina Söderbaum e Paul Müller.
Nazionale: Dominatore del Texas. tech., Audie Murphy e S. Cabot.
Torino: «Poveri ma belli», Marisa Allasio. Editor Manni. Ap. 16.
Alexandra: «La più grande corrida» Scope col., M. Ray, Cardenas.
Artecchino: «Vita commenta viaggiatrice» techn. Scope, G. Rogers
Capitol: «La più grande corrida» Scope col., M. Ray, E. Cardenas.
Fiamma: «La più grande corrida» Scope col., M. Ray, E. Cardenas.
Fiamma: «Più grande spettacolo del mondo» technic., J. Stewart, C. Wilde. Nuova edizione. Ap. 15.
Giandaja: «Come le foglie al vento» techn., R. Hudson, L. Bacall. Hollywood: «Come le foglie al vento» techn., R. Hudson, L. Bacall.
Ideal: «Fuoco maglese», Yvonne De Carlo e Gran Varietà con Rino Salviati ore 16.15 e 21.15.
Moffi: «Mambo». Mannino; Riv. Bataclan Ferrero-Nava 16.15-21.15.
Massimo: «Paris Palace Hôtel» tec., C. Boyer, F. Arnoul, R. Rizzo
Principe: «Come le foglie al vento» techn., R. Hudson, L. Bacall.
Statuto: «Paris Palace Hôtel» tec., C. Boyer, F. Arnoul, R. Rizzo

Adriano: «La rapina del secolo» con Tony Curtis e Julia Adams.
Alcione: Rotale inaugurante, col.; Riv. Piero Pieri-Lorice 16.15-21.15.
Alpi: «Basilicodì di San Francisco» con Humphrey Bogart.
La Perla: «Giullare del re» tech. VistaVis., Danny Kaye, O. Johns.
Regina: «Y senza Dio» technicolor con Rendolph Scott e Lansbury.
Asti: «Gli anci che non ritornano» tech. Scope, Gérard Philipe. Ap. 10
Olimpia: «Capitano rosso» colori.
To: Gianni Pinotto pianeta Venere
P. Nuova: «Fiamme su Varsavia».
Romano: Figaro sua gran giornata. Riv. Buldrini-Cocchetti 16.16-22.15
S. Felice: «Campana la suonale» technicolor. John Payne, L. Scott.
Esperia: Voce, chitarra po' di luna
Giardino: Gilda, Hayworth-Ford. Italiano: «I Pionieri California» in tech., Rod Cameron, Jeanne Dru.
Ritrovo: «Il grande cielo».
S. Rita: «Il tiranno di Gienn».
Vinaglio: «Tamburi lontani» in technicolor con Gary Cooper.
Eliseo: «Il fatto» con G. Palletti, U. Lisiani, di Vittorio De Sica.
Fréjus: «Operazione Zeta» con Robert Mitchum e Anna Blyth.
Nuovo: «Prima linea (Attack)» con Jack Palance e E. Albert.
S. Paolo: Bambolaro bianco, Rascel
Belgio: «I Decamerone» tech. Cavallo: «Direttore generale» tech., con Danny Kaye, Barbara Laine.
Eridano: «Il cucciolo» tech., Peck.
Orione: Ragina a mano armata, col.
Radium: «Segnale di fuoco» tech. con Piper Laurie, Dana Andrews.
V. Veneto: «Alamo» tech., Hayden
Astra: «Senza tregua il Rock and Roll», Bill Haley, Tony Martinez.
Borsalì: «La tigre in cielo» tech.
Elisa: Principessa Mendosa, Scope.
Excelsior: «Giullare del re» tech. VistaVis., Danny Kaye, O. Johns.
Manzoni Figlia dello sceicco, Scope
Odeon: «Passaggio a Nord-Ovest» technic. con S. Tracy, R. Young.
Star: «Cime tempestose» con Merle Oberon e Laurence Olivier.

Agua: «Opera infernale», Stanley.
Aurora: La strega rossa, J. Wayne
Bisceta: Alba del gran giorno, col.
Ezi-Dan Avampaeto uomini perduti
Fulchara: Quel fenomeno mio figlio
Fortitas: «Incontri di Catch, lotta libera». Campioni pesi massimi.
Maier: «Annibale e vestale» Scope.
Nord: «Ballata selvaggia» con Gary Cooper e Barbara Stanwyck.
Palermo: «Contesse scalze» colori.
Sociale Montecarlo. Scope. De Sica Santi: «Fratelli [illegible]».

Baretti: «Bacio di mezzanotte» in tech., Mario Lanza, K. Grayson.
Cabiria: «Paradiso fuorilegge» col.
Celsius: «Furia Cavallo» con Daniel Gélin e Dany Robin.
Italia: «Cacciatore bianco» Rascel.
Mediterraneo: Canarie - Nel duo soli.
Nizza: «Giustizia degli Indios».
Piemonte: «Serenata» a colori con Mario Lanza e E. Montiel.
S. Carlo: Canzoni di tutta Italia.
Spezia: «Mondo delle donne» tech. Scope con C. Webb e John Allyson

Alba: «Eravamo 7 fratelli» tech.
Apollo: «Montecristo» tech. Scope. De Sica, M. Dietrich, Rascel
Diana: «La rosa di sangue».
Dora: «S.O.S. Lutezia».
Ebers: «Marco Polo», G. Cooper.
Lancaster: «Montagna dei falchi» tech. con Alan Ladd, L. Scott.
Lutrario: «Uomini sposano le bravo» tech. Scope, J. Russell, Crain.
Marinella: «Città dei fuorilegge».
Roma: «Non è peccato».
Splendor: «La fine di un tiranno» tech., Joel Mc Crea, Y. Da Carlo.

Ricreazioni ENAL-AGIS: Ambrosio, Corso, Augustus, Lux, Regent, Adriano, Gianduja, Asti, P. Nuova, Umberto, Mansoni, Ghivarlo, Radium, Fortino, Piemonte, San Paolo e Odeon; Palazzo del Ghiaccio (biglietti alla Cassa). Per venerdì: Teatro Alfieri e Teatro Carignano (biglietti all'ENAL).

Gli Astri: Luna in Toro congiunta a Marte a trigono a Giove. Avrete fortuna e guadagnerete stima. Affrettatevi a prendere le decisioni, prima che arrivi qualche altro. Tipi: **Toro, Capricorno e Vergine.**

Toro: guadagnerete la stima di chi vi sta a cuore. Fortuna in amore. Speranze che vi allieteranno l'esistenza. Siate realisti.

Capricorno: non contate che sul vostro modo abile e dinamico di risolvere le questioni spinose. Pensa che i consigli non vi giovino.

Vergine: abbiate pazienza e affrettatevi a prendere la vostre decisioni prima che una vergogna si apra fra voi ed il punto di arrivo.

Ai nati dell'Ariete: tradimento, spionaggio da parte di una donna capace di tutto. Aprite bene gli occhi, fiemelli; fatal amico da allontanare. **Cancro:** ristabilirete in possesso di qualche cosa che vi preme. **Leone:** novità sorprendenti, vi sottoporranno un caso delicato. Dovrete tenere conto di tre elementi preziosi. **Bilancia:** crisi di gelosia che vi metterà in bocca al pettegoli. Data una lealtà, mentre siete in tempo. **Scorpione:** perdita di oggetti, ritardo di notizie. **Sagittario:** voler per forza una cosa o forzare i sentimenti di una persona è presunzione. Siate più larghi di maniera. **Acquario:** abuso di confidenza, non date ascolto a nessuno, isolatevi dignitosamente. **Pesci:** donna malvagia che vi vuole colpire alla schiena. Vigilatevi mentre siete in tempo.

E. Palmieri

IL TRAFORO DEL GRAN SAN BERNARDO

Nel cuore del tunnel una centrale elettrica

Ardito impianto per produrre l'energia occorrente alla ventilazione artificiale della galleria - Una condotta forzata in un camino che attraverso 375 metri di roccia sverterà all'aperto

Nei giorni scorsi c'è stato un nuovo incontro a Torino fra personalità del Sindacato italiano e di quello svizzero per il traforo del Gran San Bernardo, i due organismi che rispettivamente al di qua e al di là della frontiera curerano l'attuazione del progetto della nuova importante arteria internazionale.

Nella riunione sono stati approfonditi particolari tecnici della galleria stradale, tra i quali un sistema di attrezzature, che, del tutto nuovo per il gran pubblico, offre immaginosi aspetti di notevole interesse.

I punti salienti del progetto sono noti: gli imbocchi del tunnel si troveranno rispettivamente da parte italiana nella zona di Saint Rhémy, a 23 km. da Aosta; da parte svizzera, nella località di Cantine d'en Haut, nei pressi di Bourg St. Pierre, a 30 km. dalla cittadina di Martigny. La galleria sarà lunga poco meno di 5 chilometri (metri 4800), una lunghezza che già rende indispensabile l'impiego della ventilazione artificiale. E' stato infatti accertato che questa necessità, per i tunnel percorsi da automobili, comincia a porsi per lunghezze da un chilometro e mezzo in su, a meno che si verifichino circostanze specialmente favorevoli, come nel caso della galleria del Colle di Tenda: è raro come questa sia lunga tre chilometri, eppure può fare a meno di ventilazione artificiale perchè si trova nella direzione dei venti regolari che spirano dal Mediterraneo.

I tecnici che hanno messo a punto il progetto del traforo del Gran San Bernardo hanno ideato un piano originale per far sì che la ventilazione artificiale si attui razionalmente e abbia una gestione conveniente dal punto di vista economico. Ecco di che cosa si tratta. A metà strada del percorso della galleria si troverà l'orificio di imbocco di un ardito camino del diametro di cinque metri, che, salendo diagonalmente con una pendenza del 54% andrà a sboccare in alto, fuori della montagna, dopo avere attraversato la roccia per un percorso di 375 metri: insomma un camino la cui lunghezza supererà il doppio della statura della Mole Antonelliana, prima della mutilazione. La località di sbocco sarà a quota 2060, in territorio svizzero e si troverà a Hospitalet: è un pianoro attraversato dal Dranse, un corso d'acqua che, abbondante dalla primavera all'autunno, è attivo in certa misura anche nei mesi dell'inverno. In località Hospitalet sarà costruita una piccola diga di sbarramento idrico in modo da creare un bacino ove le acque del Dranse saranno raccolte per il loro sfruttamento elettrico. Il lungo camino, infatti, sarà diviso in modo da ospitare tre diverse tubazioni: una per l'evacuazione dell'aria viziata; l'altra, per la immissione dell'aria pura entro il complesso sistema della ventilazione artificiale; la terza, per la condotta forzata che convoglierà l'acqua alla centrale elettrica. Dopo essere stata sfruttata in questo modo l'acqua sarà ripertata al Dranse, attraverso il tunnel.

Si è detto che il sistema di ventilazione è assai complesso. Due cunicoli correranno paralleli alla galleria, uno sopra di essa, l'altro sotto. L'aria pura sarà soffiata mediante il cunicolo sottostante, per mezzo di intermittenti fori di immissione, disposti a intervalli regolari; l'aria viziata sarà aspirata mediante il cunicolo soprastante. In tal modo il ricambio avverrà senza che nell'interno della galleria si determinino forti correnti d'aria nella direzione del traffico, con conseguente disagio degli automobilisti. Le stazioni di ventilazione saranno tre: una a metà della galleria; le altre due, rispettivamente all'uno e all'altro imbocco del tunnel.

Notizie provenienti dalla Svizzera segnalano un lavoro e un interesse vivissimi a favore del sollecito inizio della realizzazione del traforo. Insomma, i nostri di ottimismo ai moltiplicano.

Furio Fasolo

Al Tribunale di Milano

Del Monaco a confronto con la sua accusatrice

Milano, mercoledì sera.

E' comparso il Palazzo di Giustizia il celebre tenore Mario Del Monaco, convocato dal consigliere istruttore, dott. Simonetti, per un confronto con la giovane Marcella M., i cui genitori sostengono sia stata sedotta dal cantante. Il confronto, a suo tempo ordinato dal magistrato inquirente, non aveva mai potuto aver luogo per l'assenza dall'Italia dell'artista.

Ieri pomeriggio il tenore, accompagnato dai suoi avvocati, si è intrattenuto a lungo negli uffici del dott. Simonetti, dove poco dopo è giunta anche la giovanissima Marcella M.: naturalmente sull'esito del confronto è mantenuto il massimo riserbo e Mario Del Monaco, all'uscita dal Palazzo di Giustizia, non ha voluto fare alcuna dichiarazione.

Ritornano le opere d'arte asportate durante la guerra

Il lungo e difficile lavoro di ricupero dei capolavori sottratti od acquistati illegalmente - Mancano ancora un centinaio di dipinti Si spera di rintracciarli con la collaborazione del governo di Bonn

Dal nostro corrispondente per l'arte

Roma, mercoledì sera.

Ieri sera, di fronte ai rappresentanti della stampa e a numerosi critici, il Ministro degli Esteri on. Gaetano Martino ha tenuto una conversazione, ripresa televisivamente, sull'attività della delegazione italiana per le restituzioni delle opere d'arte asportate nel periodo fra il 1938 e la fine dell'ultima guerra. Il salone di palazzo Chigi ove il Ministro parlava era adorno di taluna fra le più pregevoli opere recuperate attraverso tale lunga e laboriosa azione diplomatica quali la Madonna di Massolino da Panicale, una ceramica di Andrea Della Robbia e dipinti di Antoniazzo Romano, Veronese, Tintoretto, Carpaccio, Pontormo, Spanzotti.

Le regioni che maggiormente sofferono di queste asportazioni, ha detto il Ministro, furono la Toscana e la Campania. Dopo l'8 settembre, per iniziativa di Benedetto Croce, fu prontamente istituito presso il comando alleato un apposito servizio di controllo per individuare l'esodo dei capolavori. Questa azione di sorveglianza costò a taluni suoi addetti la vita, ad altri il carcere e le persecuzioni. E finalmente, dopo la Liberazione, l'azione venne vigorosamente intrapresa dal Ministro dell'Istruzione con il quale collaborava il dicastero degli Esteri.

Malgrado la difficoltà (il Trattato di pace escludeva l'Italia da qualunque pretesa di riparazione o restituzione da parte della Germania) con un paziente lavoro l'apposita commissione ottenne che numerose opere fossero restituite al nostro Paese. Si tratta di capolavori di inestimabile valore, per circa mille «pezzi» tra oreficerie greco-romane, sculture e dipinti celeberrimi dei quali ai inizio il ritorno in Italia. Si ottenne anche la restituzione di numerose biblioteche e di collezioni degli istituti scientifici dalla perdita delle quali la cultura italiana sarebbe stata gravemente danneggiata.

Fu affrontato inoltre un altro problema: quello degli acquisti illegali per conto di Hitler e di Goering i quali fin dal 1938 si erano procacciati, facendo uso di pressioni politiche o ricorrendo addirittura al contrabbando, insigni capolavori di raccolte private o di enti morali o religiosi. A tale lavoro si associò una missione presieduta dal ministro Siviero. E si ottenne il noto memorandum del governo degli Stati Uniti che dispose la restituzione anche di questi capolavori asportati con la frode e il raggiro. La riconoscenza del governo italiano a quello di Washington fu dimostrata col dono di una riproduzione in bronzo del discobolo di Mirone, fatto in occasione della visita del Presidente della Repubblica negli Stati Uniti.

Altre difficoltà, in vista di successive restituzioni, furono superate mercè lo spirito di collaborazione della Repubblica federale tedesca. Si ebbe, infatti, l'accordo De Gasperi-Adenauer con la costituzione di due Commissioni, italiana e tedesca, per restituire le opere asportate illegalmente o per sopperire altre ancora mancanti dai musei o dalle collezioni private. Si ebbero così successive restituzioni di gruppi di capolavori. I lavori delle due Commissioni sono ancora in corso e intanto, affinchè le opere finora restituite non siano sottratte al pubblico godimento, sono esposte, in gran numero e da tempo nelle sale di Palazzo Vecchio a Firenze. Il ministro ha annunciato che altri capolavori recuperati di recente saranno esposti nell'estate a Roma.

Le opere ancora mancanti, ha concluso il ministro, appartenenti a pubblici musei o collezioni private, assommano ad alcune centinaia. A Locarno (ove le due Commissioni italiana e tedesca si sono riunite nel luglio '56 per l'attuazione della seconda parte dell'accordo De Gasperi-Adenauer) sono già state presentate note documentatissime per un primo gruppo di 70 capolavori, fra i quali «Le fatiche di Ercole» del Pollaiuolo e l'Autoritratto di Lorenzo Di Credi. Da parte italiana si confida che la ricerca e il recupero di tali preziosi dipinti avvenga attraverso la collaborazione del governo democratico tedesco.

Il ministro Martino ha infine presentato ai convenuti la parte centrale del famoso *Trittico fiammingo* che sarà restituito a completare l'opera, al Museo di Messina. La pregevole Madonna della pala centrale, tanto più importante in quanto ispirò e influenzò l'opera di Antonello, è stata rintracciata e ricuperata in Italia nel corso delle indagini intorno alle opere emigrate in Germania.

a. n.

PROCESSO MONTESI

Chi vide giusto Sigurani o Sepe?

(Segue dalla 1ª pagina)

si verificarono questi fatti un dissenso: entrambi, Sigurani e Sepe, son magistrati degni di rispetto per la probità della loro vita e per l'indubitabile onestà della loro indagine. Ma i racconti che all'una parvero «infondati», all'altro sembrarono «attendibili».

I magistrati del Tribunale di Venezia cecilano ancor oggi tra questi due opposti giudizi: incriminare la Caglio significherebbe operare una scelta, forse prematura, tra Sigurani e Sepe.

I giudici sono ancora in mezzo, in posizione di arbitri tra due magistrati ugualmente rispettabili. Perciò essi hanno respinto le istanze di sabato: non vogliono abbandonare troppo presto le posizioni dei dott. Sepe nel momento in cui i difensori si battono per spingerli verso la idea di Sigurani.

I colpi più duri che la Caglio ha incassato non proprio quelli che riceverebbero i suoi interrogatori davanti al Procuratore della Repubblica di Roma. Quando la «figlia del secolo» osò due o tre volte insinuare sospetti sull'opera del magistrato, fu proprio allora che ricadè più da vicino l'incriminazione.

E' stato accertato — e questo è il punto più fragile della posizione di Anna Maria — che la ragazza non partì al dott. Sigurani di quella sua allucinata «lettera-testamento» che è la pietra fondamentale dell'accusa. Perchè tacque? Anna Maria ha spiegato, disinvoltamente: «Me ne ero scordata».

L'ammissione è grave e si presta a più interpretazioni: o la «lettera-testamento» non fu scritta nella data segnata in calce (fine d'ottobre 1953), o la teatrice non vi attribuiva quell'importanza suprema che in generale si attribuisce alle proprie ultime volontà.

L'opinione dei difensori è che la «lettera-testamento» sia nata nei giorni del processo Muto, quando il pubblico ministero si sentiva scottare i carboni sotto i piedi, per non saper come spiegare da chi venisse tanta mano di notizie su Capocotta.

Nella penombra del retroscena si agitano, ai margini del processo, alcune figure di estremo interesse. Alcune non compariranno, purtroppo, in dibattimento. Per esempio, quel padre Filippetto, milanese, che la Caglio afferma essere stato suo direttore spirituale. Ora padre Filippetto è trapiantato in Svizzera e l'ufficiale giudiziario l'ha chiamato invano, giorni fa, nell'isola di Venezia.

Non c'era, forse non verrà. Grave, perchè così si avrebbe il sospetto che a indirizzare la «figlia del secolo» a padre Dall'Olio non sia stato padre Filippetto da Milano; ma un altro gesuita, quel padre Giampietro di cui sappiamo che era tanto amico di Silvano Muto e interessato alle fortune di Attanasio.

Le amicizie, sapete bene, si collaudano nelle avversità; e i difensori ritengono che nell'avversità giudiziaria in cui si dibatte Silvano Muto gli siano venuti incontro con caritatevole slancio alcuni reverendi padri gesuiti, tra cui questo padre Giampietro, padre Dall'Olio e padre Rotondi, infine. Quando arrivò a padre Rotondi notizia che era giunto al confessionale della «mala madre» dei gesuiti la giovane accusatrice di Piero Piccioni e di Ugo Montagna, il reverendo non volle né ricevere. Aspettava una chiamata dal Santo Padre — ha riferito il teste — ma in quel momento una precarietà smarrita osservò alla porta: padre Rotondi non la fece aspettare e andò diverlando l'Augusta udienza.

Questa fretta dei gesuiti, quest'ansia di accollare a forza di consigliare la «figlia del secolo» appare ai difensori un segno sicuro degli interessi politici che sono all'origine dell'accusa. Silvano Muto — ricordiamo — era difeso in Tribunale da avvocati di opposta posizione politica: dell'estrema destra, l'avv. Giuseppe Buccianti; dell'estrema sinistra l'avv. Giuseppe Sotgiu. I premurosi consigli dei gesuiti e delle suore di San Clemente furono prodigati alla ragazza, Anna Maria Caglio, che aveva assunto un ruolo così importante nella causa.

Non ci stupiremo, dunque, se tra breve gli avvocati della Difesa affronteranno anche quest'aspetto della causa. Già essi hanno ricordato, attraverso una domanda al teste Trionfera, che l'on. Attilio Piccioni era considerato «il Delfino di De Gasperi».

Tutti coloro che erano interessati a travolgere la «vecchia guardia» degasperiana, dalla sinistra della schieramento politico fino allo stesso cuore del partito democristiano, porterebbero la responsabilità — secondo i difensori — di avere collaborato ad ordire una tenebrosa «macchinazione» ai danni dell'ex-vicepresidente del Consiglio.

Gigi Ghirotti

Al Tribunale di Pordenone

Amichevole composizione

fra la Bolognani e la Glamour

Udine, mercoledì sera.

La clamorosa vertenza tra Paola Bolognani e la compagnia «Glamour» che da parecchi mesi si stava discutendo in istruttoria davanti al giudice dott. Nicolosi del Tribunale di Pordenone, si è conclusa ieri sera con un accordo tra le parti concretato tra i legali della «leonessa di Pordenone» e gli impresari della rivista «Lascia o raddoppia».

Al termine della laboriosa trattativa, iniziatasi alle ore 16,30 e terminata oltre cinque ore dopo, è stato emanato il seguente comunicato: «Gli avvocati Cocuzzo, Lojacono e Gasparini, legali del comm. Aldo Bedeschi — per l'organizzazione spettacoli "Glamour" — e gli avvocati Cassini e Ferlito per la signorina Paola Bolognani annunciano che essendo stato ufficialmente accertato che la cessazione della scrittura della Bolognani presso la "Glamour" avvenuta il 3 giugno dello scorso anno, è ascrivibile ad una delle di effettiva maestria e concretando tale accertamento gli estremi della prova del caso di forza maggiore, le parti si sono amichevolmente accordate con reciproca integrale rinuncia delle rispettive ragioni ed azioni».

L'incontro tra Paola Bolognani ed i rappresentanti della «Glamour» è avvenuto nel pomeriggio verso le 16,30, come abbiamo detto, nell'ufficio del giudice dott. Nicolosi, presenti i legali delle parti. Le discussioni sono durate quasi tre ore e già in questa sede si era raggiunta un'intesa di massima.

Vince un terno

con i numeri della zingara

Castelfranco V., mercoledì sera

Un terno secco nella ultima estrazione sulla ruota di Venezia con i numeri 8 - 21 - 71 ha dato modo ad un concittadino, finora anonimo, di realizzare quasi un milione. Secondo le dichiarazioni fatte alla ricevitoria del Lotto da parte del fortunato vincitore, i numeri gli furono suggeriti da una zingara che chiedeva l'elemosina.

PUBBLICITA' ECONOMICA

(Via S. Teresa N. 7)

Minimo di parola Tasse 7 %
La tariffa di linea è aumentata del 30 %

Di due inserz. dello stesso annuncio una comparirà in un Numero del lunedì, esclusivamente

1 ANNUNCI ECONOMICI L. 40 p.p.

A prezzi inferiori: assortimento scrivanie, libreria, sedie, Parchetto, Bellezia 3. **ARBANO** conducenti elettrici Incas-Pirelli, Privati fabbrica, Italcasa, via Cesare Balbo 31, Telefonare 885-521. 336

CANCELLI ferro cancellate disegni ornato varie vendo. Bianchi, Villafranca 45, Pollenzo 37. 2745

CEDESI blocco alluminium ufficina riparazione auto e motori auto. Tel. 80-014

CRU a cav. vita rimane ex cuoio lavorazione guanti 7, Chiesa Rossi 7, portone inter. 5, dipinge Clay, Tassoni 90, telefono 70-084. 2536

LAMIERA ondulata, piana, nera, zincata, piana, sagomata. Parma 1, tel. 30-100.

MOMAT, via Sicca 121 bassi Beberardo, rettifiche senza centri rettificatrici interni revolver Bassa e Massari, filettatrici Garetti, torni revolver, frezatrici, filettatrici

OFFICINA metalmeccanica acquista contratto commesse grosse, altra media ceramica, ghigliottina piccola, laminatoio, piegatrice lamiere. Tel 837-365

STAZIONE servizio completo, pompe, colonna idraulica, accessori vari vendo. Telefonare 80-014. 2531

TORINI meccanografia, contabilità, cessioni, aggiornamento lapidello, frezatrice vendesi urgentemente. Via Fontanesi 28.

TAPONETTA elettrica Amco come nuova vendesi. Telefonare 793-963. 2498

VENDO frese piallo universale, multipompe completa su carrello gommato con motore 1100, motori elettrici da 2 e 3 cavalli. Morbidelli, telef. 91-073, 680-603.

VENDO trapani manuali in ferro adiustrice attrezzatura per tubari, matrici pieni per ondulatrice, cuneiamatrice per asfalto. Telefonare 892-807. 2396

2 ARTIGIANATO L. 30 p.p.

FABBRICA artigiana mobili liquida valutazione accertamento causale letto, granaio, tavolo, comodi cucina tavolo, rustiche tinelli, mobili tinelli, reti metalliche, salotto, poltrone, bilocacamera. Lungo ratealmi. Via G. Verdi 26-bis Principe Amedeo 30-C. 4726

FARTIERE, maestri, muffatore negozi completi ogni genere Agenziamenti. Telefonare 700-052 L4902

3 BOC.CAP.RIL.AZIEN. L. 40 p.p.

A buoni conducenti esaminano posizioni contrati, semicontrati, 1.120.000, 1.400.000. Angiolin, Nizza 9. 129

A famiglia persone affidasi gestione caffettar angolare. Balma, Sacchi 24. 2727

A famiglia pratica affidasi gestione bottiglieria centrale. Balma, Sacchi 24.

AFFIDASI persona lettera avviatissimo alloggio, Riva, via dei Mille 14.

ALBERGO semicentrale 16 camere ristorante bar superattrezzati, causa salute cede. Scrivere cassetta 6263, SPI, Torino.

ALIMENTARI avviato bene affezionata zona ampia vetrina cedesi causa famiglia. Telefonare 982-258. M4067

ANGOLARE grandioso bar in corso cedesi, permutando parzialmente con terreno fabbricabile, villetta al mare, montagna, Tunisi, Corso Montecucco 22.

ANTICIPAZIONI e finanziamenti commerciali regolamento ai migliori ed anche mensili. Ist. A. Quattro 4 bis. 2589

ARTICOLI per calzature realizzando spese cedo causa maternità. Corso Belgio 36.

ATTENZIONE! preformate, alloggio, forte guadagno, pensioni, commestibili, vari affari. Tratta Anglesio, Nizza 9.

AVVIATA macelleria ristorazione avviatissimo locale stabilimento grande vendesi. Scrivere cassetta 8300, API, Torino. 2264

AVVIATISSIMO commestibili non vendesi motivi famiglia. Telef. 389-886

AVVIATO abbigliamento maglieria biancheria centro S. Paolo, buona posizione, cedo causa familiari, poco prezzo. Telefonare 382-612, 385-001. 84006

BANCHERE almeno lavoro attivo 10.000, cedesi 420.000 Cedo. Domodossola 8.

BARDONECCHIA affittasi o gerenza avviato bar signorile. Rivolgersi Bruni, via Medail 24, telef. 91-80, Bardonecchia.

CAUSA malattia cedesi ferramenta negozio, calzolaio, Scrivere Vasco Rivoli (To) 2636

CAUSA salute cedesi avviatissimo negozio radio-tv elettrodomestici casalinghi. Scrivere cassetta 6230, SPI, Torino.

CEDESI grande magazzino effetto pellami, abbigliamento, confezionato, per ritiro immediato. Tel. 42-121. 03065

CEDO avviatissima tintoria con retro abitabile disposta insegnamento. Telefonare 996-727. 84091

CEDO insegna pubblicità con macchina lavorazione materia plastica. Telefonare 23-688. 84511

CEDO per ritiro immediato negozio pellicce con telaio. Telefonare 891-640, ore 9-12. 84077

CENTRALE avviatissimo bisogno vendita ottima sistemazione famiglia, cedesi 6 milioni. Telefonare 780-693. 180259

CERCO negozi qualsiasi genere, purchè vera attività, Siberia, dieci Unità 1. Telefono 42-630. 3501

CONSOLIDARE rapidamente pensili con garanzia ipotecaria. Dir. S. Quintino 4bis

DROGHERIA cedesi causa salute, avviatissima, 3.200.000 Tel. 293-797.

GARAGE riparazione noleggio rimessa centro industriale presso Torino, brillante avviatissimo cedesi in gerenza. Tel. 856-316

LATTERIA macchina caffè, alloggio, vendesi privato. Telef. 681-420 Mezzalleri.

LATTERIE, salumerie, drogherie qualsiasi, qualunque bisogno, cedesi. Cavalleri, Saluzzo 21.

MOTIVI di salute, cedo avviatissimo commercio tessuti, tendalle e droghe, eventuale anche formazione società. Scrivere cassetta 2129, SPI, Torino.

NOVA città provincia Cuneo rimettesi piccolo attività data avviatissima centenaria fissazione rappresentanti esclusività brevettati Rialto. Deposito certo periodo assicuro rilevabile. Scrivere cassetta 2081, SPI, Torino. M1706

PANETTERIA vicinanze Chivasso, forno carbone, lungo esame ottimi condizioni pagamento, Macchetta, Albert 20.

PARRUCCHIERE signore cedesi, locale ben dimostrabile, favel combinazione per zona serie. Telefonare 51-090. 397

PENSIONE centralissima moderna 12 camere, cedesi causa malattia, vendesi. Telefonare 50-534 (17-19). Bersezio, Corsia 2, Torino. 184

PETTINATRICE avviata cedesi con grazioso retro abitabile. Tel 566-833.

RAGIONI salute cedo laiteria avviatissima, zona ultra commerciale. Tel. 886-887

4 CASE e TERRENI L. 40 p.p.

A buone condizioni vendiamo alloggi 1-2 camere nuova costruzione, tutti comforts, Vanchiglietta, corso Belgio, Borgaretti, telefono 793-863. 159

A buone condizioni vendiamo alloggio libero, due vani, 1.180.000. Donat, corso Verona 28. 186

A buone condizioni vendiamo alloggio libero due camere cucina 1.200.000; altro occupato 880.000 camere, via Mirafiori 1 (Borgaro). 159

A buone condizioni vendiamo case in corso, 47 camere due negozi, autorimessa 80 macchine, affitata, reddito 10% 65.000.000. Tratta Anglesio, Nizza 9.

A buone condizioni vendiamo negozi misti, reddito 30 per cento, Affaroni, tratta Anglesio, Nizza 9. 159

A buone condizioni vendiamo negozi misti, 2.850.000 reddito 10% altro 2.100.000, reddito 11%. Tratta Anglesio, Nizza 9.

A ottime condizioni, stabile, corso Agnelli 96, vendiamo due tre camere tinello cucinino, servizi, terzo, negozi, autorimesse, motivo S. Paolo, Bellissimi. Cambiare con 15-17. Telefono 680-870. 2065

ABBIANO via Mompiovero alloggi liberi, occupati, alla vendita. Mutuo ed impegno rateazioni, vendo Domina, Garibaldi 26.

ABBIODOMANDOTI appartamento, cedesi vostro interesse interpellarci. Trattasi direttamente Immobiliare Edilei Sanlazzaro, Via Assarotti 42, Tel. 48-316.

ADAPARRATE alloggi negozi due, tre, cinque camere, palazzo costruzione, vicinanze stazione, via Barletta 92. Tratta Immobiliare Negro, XX Settembre 74, Telefono 537-012. 3364

AGGIUNTO casa centrale anche vecchia, pagamento mensili. Tel 80-077. 361

ADIACENZE corso Marconi vendesi alloggio nuovo 2 camere, grande ingresso cucina bagno. Telefonare 688-305.

AGENZIA Borgogno, Migliara 17, vende alloggi: 2 camere servizi 2.000.000; 2 camere servizi 3.000.000. Tel. 780-321.

ALLOGGETTI signorili ogni composizione 1-2 camere tinello finitissimi, via Lodi 30, vuoto inquam. Telefono 386-877. L4607

AFFARE, vendesi blocco 14 camere, 400 mq. Terreno su fronte. Tel. 780-321.

AGENZIA Accr. Andrea Doria 5: vende alloggio due camere cucina, servizi, ascensore, libero subito; barriera Milano, 1.400.000 contanti; 1.400.000 a rate da lire 25.000 mensili. 2211

ALLOGGETTO due camere tinello cortile bagno. Lombardore 21 vendesi. Telefonare 48-295. L4026

ALLOGGI bellissimi zona Valentino 2-3 camere servizi vendonsi, agevolazioni. l'antiere Ormea 69. 183

ALLOGGI pronti aprile 2 camere tinello cucinino terreno accettasi 2.200.000 più agevolazioni, capolino 8 via Monginevro. Telef mare 683-693. L6471

ALLOGGI signorili 1-2 camere, tinello, cucinino, servizi, vendo direttamente. Dirigersi cantieri corso Traiano 176 e via San Marino 36. Tel. 888-113. 2351

ALLOGGI vendonsi 3, 3 camere, cucina, servizi, comodità moderna, ambienti spaziosi, soleggiati. Corso Montecucco 22.

ALLOGGIO libero, attraente, bello, affare, 6 camere, alto reddito, bancario, vendesi, eventualmente anche due alloggi abbigli occupati. Scrivere cassetta 6357, API Torino. 6357

ASSOLUTA convenienza vendesi facilitando i migliori alloggi a pochi dai migliori quartieri. Corso F.A.I., Cavour 7.

ATTENZIONE, ditta acquistato a Milano casa in blocco appartamenti negozi ed uffici, la vostra organizzazione è di massima serietà, estrema informati telefonando 42-143 G2058

BARETTI 7, vendo direttamente camera, cucina, quarto piano, 850.000, negozi, Viotti pomeriggio L4435

BLOCCO vendesi casa 14 camere, 400 mq. Terreno fronte, 14.000.000, altra 30 camere, 4 garages, 32.000.000. Telefono 780-321. 1965

BLOCCO 70, 180 camere, signorili, zona Francia, vendesi. Mediterraneo 21.

CASA civile signorile nuova parrocchia e scuole Fiat Mirafiori, 39 camere, servizi, terrazze, ascensore, cendomi. Silvetta, Nizza Monferrato 1. 3501

CASA moderna costruzione 45 camere alloggi moderni confortevoli. Telef. 885-951.

CASA 12 alloggi reddito 2.160.000 vendesi 22.000.000; altra 14 camere 14 milioni; altra 5 camere 5.700.000. Cubilo, Domodossola 8. 280

CASETTA centralissima 17 camere, giardino, 4 camere occupate, rimanente libero vendo. Telefonare 43-688. L4439

CASETTA Nichelino con negozio alimentari. 2.200.000 libera, vendo. Farnè, Giulio 3. 290

CASETTA 6 camere civili, Madonna Pilone, capolino 21. Vendesi 4.200.000. Telef. 302-703 1794

CASETTA 10 camere parte libera, basso fabbricato mt 13,25 costruibile vendo. Telefonare 43-688. L4437

CEDO unici negozio casalinghi mq. 110 buona reddito, richiesta 5.500.000. Immobiliare Torinese, Chivario 12. Telefono 42-180 183

CENTRALISSIMO ottimo 2 camere cucinino tinello grande ingresso vendesi. Telefonare 585 305. 104045

CERCASI imprese per costruzione costruzione terreno centrale camere 200 con autorimesse, Telef. 650-977. 02148

CERRANO (Nizza) appartamento signorile 3 camere, cucina, doppi servizi, 3 ingressi bagno, termosifoni, stufa marmo, cantina litri 6.250.000. Famiglia, telefonare 45-679 1560

CORSO Agnelli 84, Com. F.A.I. vende finalmente disponibili signorili ultimi alloggi. Particolari. 72564

CORSO Lecce 20, Com. F.A.I. vende finalmente alloggi. Particolari, poco prezzo. Telefonare 383-612, 385-001. 84006

CORSO Racconigi 201 vendo alloggi nuovi, finiti, terzo piano ascensore elevato, mutuo trentennale, 1-3 camere. Visite 15-17, telef. 50-077. 361

CORSO Brianza 29, Com. F.A.I., vende ultimi commerciali negozi. 72564

CORSO Vigevano 30 ultimo alloggio due camere libero occupato. Visite 14-19.

CORSO Unione Sovietica 169, Com.F.A.I. vende finalmente razionali signorili alloggi 2-3-4-5 camere servizi. 72564

CROCETTA, corso, vendonsi 5 camere cucina, servizi completi. Telef. 50-112.

CROCETTA vendo camera tinello servizi, due camere tinello servizi, primo piano, Ferrero, Orillo 3. 260

DEFINIZIONE frazionamento ultimi lotti Mirafiori, vendesi lire 8200-9500 mq. Telefonare 882-946. 260

DUE camere piano terreno possibilità fare negozio vendo 3.100.000. Tel. 527-392.

FORNACE importante, proficua Torino, macchinario moderno, fornace 24, reddito venti lotto, cedesi 60.000.000. Altro 6 camere riscaldo 45.000.000. Amministrazioni immobili, Portici Barbaroux 4, Torino. 3950

IFIT acquista terreni centrali e semicentrali adatti costruzione signorili e civili. S. Quintino 4 bis 1989

IFIT concede prestiti con garanzia ipotecaria su immobili ad ammortizz. San Quintino 4 bis. 1989

IFIT, S. Quintino 4 bis, telef. 53-000. 83-948 vendesi vende sue alloggi terzo di stabile industriali. 1989

IFIT avvertenza ai anticipa proprietari terreni centrali di consistenziali per costruzioni. S. Quintino 4 bis. 1989

IFIT vendesi sono diverse alloggi signorili 2-3-4 camere cucinine facilitazioni. San Quintino 4 bis. 1989

IMPRESA costruzioni cerchiamo per due fabbricandi posizione Moncalieri, anticipiamo costo materiali e importi per le fughe. Scrivere cassetta 5063, SPI, Torino.

INIZIANDI frazionamento vendita lotti terreno, zona collinare Val San Martino, dilazione pagamento anni tre. Lire 1800-2000 mq. Scrivere cassetta 1374, SPI, Torino. 260

INIZIO trasferimento, vendonsi grandiose camere, libere a blocchi 600.000, 300 mila vano. Immobiliare Torinese. Chivasso 12. Telefono 43-060. 153

ITALCASE, S. Teresa, Torino, vende casa signorile, terzo centrale, scala marmo, bagni, parquets, 100 camere, oltre garage, mansarde. Parzialmente sfittata, possibilità di sopraelevazione. Palazzo altamente residenziale, comodità tranviarie, adiacenze Porta Susa, corso Inghilterra, Stabile. Affarone blocconi convenientissimo. 1973

LAMARMORA 67 vendonsi alloggi lusso in costruzione alta qualità. Tel. 886-024.

MAZZINI 4, vendonsi ultimi alloggi signorili liberi o occupati dilazionando pagamento. Ore 15-17. 1989

MARSAC adiacenze lunghe facilitazioni vendonsi 1-2 camere terzo, via Borgaro 78, visite 14-20. 1988

MIRAFIORI, vendonsi due villette un camere cucina bagno, cantina giardino, lire 4.800.000 cadauna, pagamento dilazionato. Telefonare 882-946. 260

NEGOZI adatti impiego capitali redditizi, vendiamo convenientemente corso Lecce 20, corso Unione Sovietica 169, corso Brianza 29.

OTTIME sistemazioni private vendonsi direttamente proprietà piazza Martiri. Telefonare 45-901. 427

PALAZZO Sangiulio piazza Chironi 8, vendonsi appartamenti occupati una due camere cucina servizi fitti aggiornato. Telefono 781-427. L6122

RATEAZIONE 40 mesi più mutuo vendo alloggini bellissimi. Piacenza 92.

RIVIERA località soggiorno invernale, acquisterei contanti in affare, alloggio due, tre camere, servizi anche ammobiliato. Scrivere cassetta [illegible] Torino

SANREMO vendiamo appartamenti, ville in due e otto vani. Tutti prezzi Agenzia Roma, Sanremo. 870

SOCIETA' cerca terreno centralità da 2000 a 4000 mq. possibilmente angolare su via ampia o corsi. Scrivere cassetta 1302, SPI, Torino. 364

TERRENO semicentrale con progetto 20 camere, 2 garages, vendo 3.200.000. Telefonare 527-392. 2312

TERRENO vendesi in via Ragusa vicinanze C.so Giambone, possibilità 80 camere, mq. 1007, richiesta 7.300.000 trattabili. Telefono 884-109, 781-547. 3643

VENDESI casetta 4 camere, servizi, giardino, garage. Telefonare 780-321.

(Continua a pag. 6)

JOHNNY FORTUNA

di FRANK ROBBINS

MARY e BOB di Chic Young

SHERLOCK HOLMES: *L'interprete greco*

di Sir A. CONAN DOYLE

XXXI. — Socrate Melas fa inserire su un giornale un annuncio per chiedere informazioni sul greco Kratides, prigioniero di Latimer e Kemp. Un certo Davenport gli scrive di essere in grado di fornire le informazioni richieste. Melas si reca al «Mirti» di Beckenham. Il giorno dopo Holmes lo attende

il Professor Pi

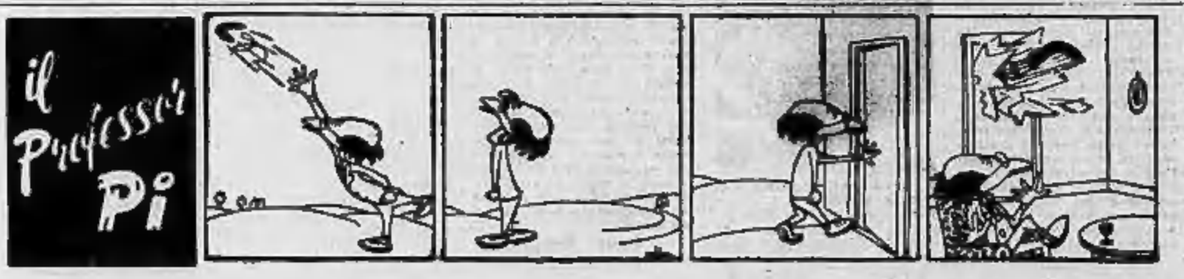

FIGURE E VICENDE DELLO SPORT

Allenamento della rappresentativa di IV serie

Oggi radunate a Novi le speranze del calcio

Da queste selezioni sono emersi in passato Morbello, Balzarini e Pensoiti - In serie A: Milan e Inter si preparano per il derby - Boniperti giocherà con la Juventus a Udine - Cadetti del Torino a Sanremo

Tempo di «derby» calcistici. Roma e Lazio l'hanno affrontata domenica scorsa, questa settimana saranno in ragione Inter e Milan, mentre nel turno successivo di campionato saranno in programma i confronti fra Torino-Juventus e Genoa-Sampdoria.

Le squadre di calcio delle città settentrionali sono dunque in agitazione: i «derby» costituiscono sempre episodi isolati nella storia di ogni annata calcistica ed il risultato favorevole ottenuto in uno di essi basta da solo — alle volte — per cancellare l'amarezza di uno scudetto perduto. Il Milan prosegue questa settimana la sua preparazione solita. E' ormai bene avviata la campagna di Rizzoli verso la conquista del titolo di campione d'Italia del 1957 e solamente una straordinaria serie di gare sfavorevoli potrebbe rimettere in discussione il distintivo tricolore del «migliore dell'anno».

All'Inter invece la musica è diversa. La squadra nerazzurra aveva dato l'impressione — con l'allontanamento di Frossi — di essersi tolta la pesante croce di dosso ogni lode, ma non erano neppure dimenticati i suoi compagni di squadra dell'Acqui U.S. e quei dirigenti che gli hanno permesso di fare strada nella boxe: il direttore Ludovico Milani che è l'animatore della società e in special modo l'allenatore e «factotum», il simpatico «Pinot» Balza. Per i giovani pugili acquesi Balza è più di un allenatore, è nello stesso tempo un padre e un fraterno collaboratore e il sostenitore nella difficile via del «ring». Se Musso, come si spera, sarà l'avvenire sportivo che tutti gli augurano, quella sarà la più bella soddisfazione per l'abile, modesto «Pinot».

FRANCO MARCHIARO

Riunione di catch stasera al «Fortino»

Il lottatore torinese Raffaele Veniati, operaio della Michelin, difenderà stasera il suo titolo di campione d'Italia pesi massimi di catch, incontrando sul ring del Fortino (in via Cigna), Leone Jacovacci, detentore del titolo della categoria inferiore. Il programma sarà completato da altri combattimenti che avranno protagonisti il veneziano Bruno Gavagna e gli stranieri Karpositos e Kerzatinos (Grecia), Ali Pengan (Turchia), Bontin (Germania) e Ebeliers (Danimarca). La manifestazione avrà inizio alle 21,15.

De Bruyne osserva la foto «porta-fortuna» dell'ultima Milano-Torino vinta da Kubler che lo scorso anno correva per la Carpano-Coppi. Da sinistra: Christina, De Bruyne, Coletto e Adriaenssens in una pausa dell'allenamento (foto Moisio)

Dopo il rientro in Ungheria

Sospesi per sei mesi i calciatori della Honved?

Vienna, mercoledì sera.

Dopo la partenza di Lantos, avvenuta ieri, non sono rimasti a Vienna della Honved, che sei calciatori: Puskas, Kocsis, Sandor, Sedlacek e Kovacs.

Sandor Bero, vecchio presidente della Federazione Calcistica Ungherese, ha detto che è possibile che i giocatori della Honved vengano sospesi dopo il loro rientro a Budapest.

Sono così confermate le voci giunte da Budapest secondo le quali i calciatori della Honved rientrati verrebbero sospesi per sei mesi.

De Bruyne pensa molto all'impresa di Kubler

I belgi della squadra di Coppi sul percorso della Milano-Torino

Fausto oggi a Genova per una radiografia

Gli iscritti alla Milano-Torino sono giunti a quota 63, tra le ultime adesioni, oltre a quella della Carpano-Coppi, figura quella dell'Atala-Leglo. Altri elementi di buon risalto si sono aggiunti alla lunga lista, e, se Astrua e Monti non salteranno fuori la forma più tardi, Fantini, Padovan e Grosso devono esser pronti a cercare il primo successo. Tre italiani; senza farsi venir la palpitazione cardiaca, si può ricordare che la settimana scorsa ha portato alla rivista Kobler, Van Looy e De Bruyne. Se il buon giorno si vede dal buon mattino, questa rischia di essere un'altra annata allegra, per il nostro siciliano, che di sperare è pigro e di campioni pure. La Milano-Torino, insomma, può rappresentare l'occasione buona per un successo di marca casalinga. Specie se avesse ragione Coletto, che, proprio ieri, diceva di aver visto gli assi stranieri scatenati in Sardegna, ma di nutrire qualche dubbio per le salitine che possono rappresentare delle sorprese.

* *

A proposito di Coletto, il ragazzo di Venaria chiede che cosa offrirebbe per il trionfo domenica a Torino. Lo scorso anno, Pino non ha avuto una annata eccezionalmente brillante e, anche se si ridacchia su, ci ha imbastito una magra malattia. In compenso, adesso che è nella Carpano-Coppi sembra cambiato, è più deciso, pare più sicuro. Per la corsa di domenica, poi, nel suo pronostico diventa addirittura perentorio: «Scrivo, scrivo pure: se non vincesto, ci andiamo vicini» Coletto, ecco De Bruyne, Keteleer, Adriaenssens eg Heyvaert, cui si sono aggiunti Messina e Lucchesi, ha percorso ieri 100 chilometri di allenamento; oggi il programma prevede un bis, sulle strade della gara, mentre per domani, i «Milanesi» in tabellone s'aggirano sui 250. Non tutti di un colpo, però: 120 al mattino e 130 al pomeriggio. Fra l'una sgroppata e l'altra, visita a Coppi. «Per il sistema di frazionare l'allenamento — dice il Fino di Venaria — mi uniformo alla maggioranza, faccio quel che fanno i belgi. E abbiamo De Bruyne, con un certo rispetto, «Fred» aprirà schiuderà da tutti i pori: della Carpano-Coppi e il numero 1.

* *

Una fotografia nell'ufficio di Giacotto, è una bella fotografia grande, sul tipo di quelle che si usano per celebrar le feste di rilievo. Compaggia un naso celebre, nella storia del ciclismo, il nasone di Ferdy Kubler. E il «documento» ha un anno solo di vita, è il «ricordino» della Milano-Torino 1956, quando il Ferdy, made in Suisse, con un colpaccio a sorpresa, uscì da trionfatore di una tumultuosa volata. Il solito Coletto stacca la fotografia dal chiodo e convoca i compagni di squadra stranieri. Parlando un ottimo francese, si spiega in spiegazioni. E dice, e insiste che la faccenda è quanto mai augurale. Keteleer, che, da parte belga, ha una specie di funzione di pater familias annulisce con vasti cenni e si impegola in una chiacchierata in fiammingo con i suoi colleghi. Finché il signor Heyvaert, un ragazzone alto e robusto da sembrare un guardaroba, adotta in un italianissimo: «Capito bene!». Coletto, sotto sotto, commenta: «Chissà che diavolo ha capito, quello lì. Ho capito che vinco io e che vince De Bruyne!»

* *

Coppi, ieri, il campionissimo ha trascorso una giornata diversa e, se il fisico va superando la bella, anche il morale, a poco a poco, reagisce al dolore ed allo scoramento per il nuovo «k.o.» della sfortuna. A Villa Carla continuano a pervenire telegrammi e telefonate d'augurio, e molti arrivano dall'estero: sono personalità dello sport, sono tifosi di tutta Europa, uniti in un unanime sentimento di solidarietà.

Fausto, durante la notte, ha potuto riposare abbastanza bene e, dopo l'accurata visita da parte di uno specialista, il professor Agrifoglio, visita avvenuta ieri, ha deciso di trasferirsi a Genova per un ricovero generale dell'arto ferito. Coppi è giunto a Genova verso le 17,30 in autoambulanza ed è stato portato all'ospedale Galliera a Quarto. Sottoposto a visita da parte del prof. Delfino (dell'Istituto ortopedico Rizzoli di Bologna) e del dott. Agrifoglio, assistente del prof. Polo, il corridore è apparso in discrete condizioni fisiche.

Si effettuerà anche una visita radioscopica. Questa sera, dopo un consulto, i medici decideranno sul da farsi; ma è probabile che Fausto Coppi rimanga ricoverato al Gaslini in osservazione, almeno per alcuni giorni.

I calciatori di Promozione provano domani a Torino

Anche per i giocatori di calcio che militano nel torneo di Promozione è venuta l'ora della notorietà. Al campo del «Michelin» infatti avrà luogo domani, alle 14,30, una prova selettiva per gli atleti del girone B, convocati agli ordini dei dirigenti della lega, Pozzi, Trentin, Varnala e dell'«osservatore» Fino.

La rappresentativa sarà opposta ad una squadra del «Michelin» ed in base alle selezioni offerte dai selezionati saranno diramate le convocazioni per la settimana successiva, quando agli elementi del girone B verranno uniti anche quelli del girone A onde formare definitivamente la rappresentativa piemontese di Promozione.

Questi gli elementi che domani saranno sottoposti all'esame preliminare sul campo «Michelin»: portieri: Baltolo (Stella Vittoria) e Torchio (Settimo); terzini: Rolfero (Lanzo), Pilser (Cinzano), Ellena (Riv) ed Emiliani (Chivasso); mediani: Ferretti e Cresta (Canelli), Monti (Valpellice), Tortonese (Settimo), Fantaluppi e Gerarca (Riv); attaccanti: Cravero (Stella V.), Rosso (Canelli), Masera (Lanzo), De Maria (Valpellice), Andreoni e Bocchiotti (Acqui).

Carla Marchelli è partita ieri per l'America. Ecco le discese, mentre assolve una serie di fotografie con le più forti avversarie che attualmente si trovano in Europa

Musso ha sfiorato a Bologna il titolo italiano

I nove fratelli del pugile di Acqui

Il giovane boxeur è nato in Francia - Dopo aver fatto il pasticciere attualmente lavora in una fornace - Attende la rivincita con Sitri

Dal nostro corrispondente

Acqui, mercoledì sera.

Palazzo dello Sport di Bologna, venerdì sera. In piedi nel suo angolo, con le mani davanti al viso, in atteggiamento di preghiera, Franco Musso attendeva il verdetto. Il sangue gli colava abbondantemente sul collo, imbrattandogli la maglietta. Lavava Balza, il suo allenatore, si affannava a passargli e ripassargli l'ennesimo asciugamano sul faccino sinistro spaccato all'arco. Poi «pallone» aveva spegnerà l'eco rumorosa del suo nome seguito da cinquemila persone.

Il vecchio Garzena, dirigente della rappresentativa piemontese di campionati italiani di pugilato per dilettanti, per una frazione l'anno dell'attendismo stoico palesò a ripudiando gli occhiali. Quando l'altoparlante annunciò che il toscano Mario Sitri — azzurro alle Olimpiadi di Melbourne — era il nuovo campione dei pesi piuma, Garzena in un moto di stizza fece l'atto di buttar via gli occhiali e Musso nel suo angolo scoppiò in un pianto dirotto, mentre una folgore di fischi salutava l'ingiusto verdetto.

In quei momenti al dolore cocente per una sconfitta non sfuggì di un senza dubbio quello più forte di un figlio che pensa al proprio padre sofferente per un male incurabile in un blando letto dell'ospedale di Genova, ove gli specialisti ed i chirurghi tentano ogni mezzo per ridarlo alla famiglia. «Volevo questa sera dedicare la vittoria a papà — sono le prime parole pronunciate da Franco — quella sarà un augurio per la sua guarigione, ma la fortuna non mi è stata amica. Pazienza, sarà per il 1958».

Franco Musso, diciannove anni, nato il 22 ottobre 1937 in Francia, settimo di dieci fratelli, non ha avuto certo una vita facile e le uniche soddisfazioni gli sono furono venute dall'attività pugilistica. Rientrata con la famiglia in Italia, ad Acqui, lavorò qualche tempo come pasticciere nella fabbrica paterno di smaltili. Poi gli affari gli andarono male e ora il diciannovenne Franco è da due anni manovale presso una fornace. Il lavoro è faticoso — si tratta di sollecitare in continuità pari di oltre trenta chili — e non giova certamente alla sua attività pugilistica poiché gli toglie quella scioltezza di movimenti che invece sarebbe tanto necessaria. Questo spiega anche il fatto che in estate, quando il lavoro in fornace aumenta si nota un certo calo di rendimento nelle possibilità di Musso.

Tornino, parva di parole, Franco Musso iniziò a tirare di boxe nel 1953, a quindici anni. Dapprima si trattò unicamente di frequentare la palestra per gli allenamenti atletici, poi si passò ai primi contatti con il «punchingball» e ai primi scontri con i compagni di squadra, infine con il 1956 l'attività agonistica vera e propria. In allora il giovane «piuma» acquese fu affrontato cinquanta incontri: solo sei volte è stato sconfitto, mentre tre volte è finito alla pari. Dall'inizio del 1956 in poi non ha più fatto registrare alcuna sconfitta, eppure in questo periodo ha dovuto affrontare avversari difficili e duri da combattere.

Gli ultimi mesi del '56 e questo primo scorcio del '57 hanno riservato i successi più lusinghieri per il campione acquese, trionfatore in derby di riunioni, campione regionale, magnifico vincitore nei campionati nazionali contro Marchetti, Michelè e il vero favorito Di Camillo. Quindi l'incontro di venerdì sera contro l'olimpionico toscano Sitri e il verdetto di scandalo che cinquantila tifosi bolognesi hanno sonoramente e a lungo fischiato dando all'acquese la vittoria morale. Franco ormai non solo più nella sua Acqui ma in tutta Italia, Franco Musso non si è per nulla montato la testa, e rimasto quel timido ragazzo dai primi incontri, allerta il duro lavoro in fornace agli allenamenti in palestra.

Nell'incontro contro Sitri ha riportato una brutta ferita lacero-contusa al padiglione auricolare sinistro con frattura cartilaginea.

Il pugile Franco Musso

Il medico esclude che ciò possa essere stato prodotto da un pugno e conferma le tesi di chi, assistendo all'incontro, ha parlato di una testata non riscontrata dall'arbitro. Ora Franco è costretto a portare una fastidiosa fasciatura all'orecchio. Tra due o tre giorni potrà riprendere gli allenamenti per le prossime riunioni in programma ad Imperia, Asti ed Acqui. L'incontro che tra gli premi a Musso è quello di rivincita con Sitri, e a questo proposito tiene a precisare che lascia all'avversario la scelta della località, Acqui o Livorno non temendo difficoltà di campo.

Quello in corso si presenta quindi come una stagione densa di attività per il promettente pugile acquese, stagione che si concluderà, ne siamo certi, con una più fortunata scalata all'ambito titolo italiano.

Franco Musso merita indubbiamente ogni lode, ma non vanno

Abate, Munaron ed altri piloti del Racing 19

I torinesi si sono affermati nel Rallye

Ai sodalizio automobilistico torinese del «Racing Club 19» è toccata — nella cerimonia della premiazione avvenuta al Sestriere dopo la conclusione dell'8° riuscitissimo Rallye — la coppa per la migliore scuderia presente alla competizione.

Si è trattato di un riconoscimento che ha superato i freddi termini del regolamento («una coppa d'argento sarà assegnata alla scuderia con le tre vetture meglio classificate»), poiché i torinesi non solo hanno piazzato tra loro equipaggi nei primi dieci classificati, ma addirittura ai nei primi sedici.

Infatti oltre al terzo posto di Abate-Mottura, al quarto di Stardero-«Mark», al nono di Munaron-Fiorani, il «Racing Club 19» ha inserito Gonella-Varese all'undicesimo, Canaparo R.-Chimenti al tredicesimo e Canaparo Franco-Midana al sedicesimo.

Si è trattato quindi non solo di un'affermazione per i corridori di Torino, ma addirittura di un trionfo.

Carlo Mario Abate è stato l'uomo di punta del Club torinese: ha vinto la prova nella sua classe (come Munaron e Gonella) ed ha perso il secondo posto assoluto nella graduatoria conclusiva per 5/10 di punto. Ha infatti totalizzato 15,7 punti di penalità contro i 16,2 del milanese Turri.

Abate, un corridore «dilettante» di ventiquattro anni, rivelatosi praticamente solo nell'ultima parte della scorsa stagione ha poi avuto il merito (e sulle spalle il peso non indifferente) di movimentare e rendere scacciamentale appassionante l'ultima giornata del Rallye, con il «duello» con il veronese Cabianca.

Si è già parlato del reclamo aperto della scuderia di Cabianca al termine della prova di regolarità veloce sul circuito del Colle (reclamo che — come si è saputo più tardi — Cabianca aveva dovuto firmare per «imposizione») e della susseguente ripetizione della prova, accettata prontamente da Abate contro ogni criterio prudenziale che fosse puramente fondato sulle norme precise del regolamento di corsa. Abate, al quale i dirigenti dell'Automobile Club Torino avevano assicurato, con perfetta scelta di tempo ed indiscutibile fermezza, che la classifica assoluta non avrebbe subito — in nessun caso — variazioni, riuscì a vincere anche il secondo confronto e riportò così un successo di pubblico e di simpatia non comune.

Alla serata di gala poi Cabianca, passato il momento di lieve *débâcle*, ebbe per il torinese espressioni di viva ammirazione e volle offrirgli — per i giorni che Abate dovrà eventualmente trascorrere a Verona — ospitalità completa nella sua casa.

Dopo aver elencato, sia pure la forza necessariamente breve, i personaggi del Racing Club 19 che al Sestriere hanno maggiormente impressionato, non si possono ignorare gli altri tre equipaggi torinesi che hanno terminato la prova. Si tratta di Brandaglia-Coggiola (40° in classifica generale assoluta dopo aver corso per oltre 2000 chilometri senza poter adoperare la «terza»), di «Rabel»-«Mimmo» — cinquantesimi — e di Roe-Trombetto, che hanno terminato la competizione al sessantacinquesimo posto. Anche per merito loro il Racing Club 19 si è affermato all'8° Rallye del Sestriere

Pronostici ippici

2-X Napoli (Agnano), premio Germania (trotto, L. 1.170.000, m. 1700; 16 partenti). Corsa spettacolosa, con molti ottimi cavalli in gara; preferisco Way Ahead (gr. 3) e Ghibi (gr. 3).

1-X Napoli (Agnano), premio Colbertio (trotto, L. 450.000, m. 2100; 9 partenti). Lo tolto per il successo derrebbe restringersi fra Mascalzone (gr. 1) e Saturnino (gr. 3).

1-X Milano (San Siro), premio Mirabello (trotto, L. 650.000, m. 1180; 13 partenti). Superbo (gr. 1) sembra nettamente superiore agli avversari fra i quali notiamo Tempora (gr. 3).

2-1 Torino (Mirafiori), premio Maurice (trotto, Lire 450.000, m. 1600; 9 partenti). La Guinzaglio del miglio favorisce Fiocco d'Or (gr. 5); per il prezzo d'onore indichiamo Anione (gr. 1).

1-2 Trieste (Montebello), premio della Scultura (trotto, L. 800.000, m. 2070; 12 partenti). Corsa molto sporta, i maggiori favori per Fuoco in Mano (gr. 1) ed Aber (gr. 2).

2-1 Roma (Capannelle), premio Tullini (trotto, Lire 675.000, m. 2000; 9 partenti). Categoria molto modesta e pronostico difficile: indichiamo Valdo (gr. 2) e Spiado (gr. 1).

Efficace cura ricostituente per ragazzi gracili:

PROTON

PAGAMENTO RATEALE

GARANZIA DI QUALITA' E DURATA

ABBIGLIAMENTO Tessuti, confezioni, biancheria, calzature, sartoria, orologeria. Nessuna cambiale in Banca. F.A.R.T., v. S. Frane. Assisi 27

CUCINE Gasfire, Federal, Tripax, Kraft, ecc. (aspiratori, lavabiancheria, aspirapolveri, assortimento grandi marche, cambi, riparazioni, manutenzioni, grandi migliori. Corso Vittorio 54 (Monc.)

FRIGO Federal-Ale, tedeschi, multicolor, nuovi modelli, minimo ingombro per cucine moderne, massima garanzia e capacità, col congelatore Bi-Frester. Concessa Brissa, corso Vittorio 54 (monumento)

FRIGORIFERI Fiat, Siemens, Federal, Generai, Karson, Frigidaire, Crosley, C.G.E., Indesit, ecc., nuovissimi modelli, cambi riparazioni garantite. Corso Vittorio, 54 (monum.)

MACCH. CUCIRE Assortimento radio, televisione, cucine economiche, gas, elettriche. Qualità, prezzi, facilitas F.lli Luzi. Via Massimi n. 41

MACCH. CUCIRE Singer, Pfaff, altre marche, ass. mobiletti, occasioni, vendo, cambio, riparo, ritiro. Cassovalo, c. Re Umberto 11, t. 43-977

MOBILI Dalla fabbrica al consumatore, camere nuove, sale pronte, tinelli salotti, cucine in Formica. Qualità risparmio e garanzia. Margaria & Figli v. Felette 87, t. 26-887, c. Massimo 17, t. 26-527

TELEVISORI Lavatrici, cucine, radio, elettrodomestici frigoriferi. Cambi riparazioni LAURELLA, corso Re Umberto, 11 Telefono 45-263

SULLE SCENE E SUGLI SCHERMI

LE TRASMISSIONI DELLA RADIO

Come nacque «Boris Godunof»

La genesi dell'opera di Mussorgsky descritta da Rimsky-Korsakov, fraterno amico del compositore russo

Le edizioni del programma nazionale trasmettono questa sera, alle ore 21,15, l'opera «Boris Godunof» di Mussorgsky. Protagonista: Boris Christoff. Direttore: Artur Rodzinski.

Fraternità d'arte e di vita legò N. A. Rimsky-Korsakov e Modesto Mussorgsky. Morto l'autore di *Boris Godunof*, l'amico curò che questa e le altre opere teatrali e concertistiche incompiute assumessero quella forma regolare, che gli assicurasse indispensabile alla loro diffusione. Cura non facile, e grave di responsabilità. Compiutala, il Rimsky-Korsakov facilmente dapprima lodi e ringraziamenti di aver fatto conoscere un grande artista, che le condizioni speciali della sua terra avrebbero forse tenuto oscuro, e poi biasimi, per aver troppo arbitrariamente più che riveduto, rifatta l'opera mussorgskiana. Il Rimsky-Korsakov previde le obiezioni. Dettando le *Memorie*, pubblicate postume, indugiò nel descrivere lo stato caotico dei manoscritti.

Rimsky-Korsakov aveva conosciuto Mussorgsky nell'inverno del 1861 in casa di Balakirev, a Pietroburgo; vi era pure Cesare Cui. Si suonò, si conversò. «Fui sorpreso di trovarmi in un nuovo mondo di veri musicisti di talento, dei quali avevo udito parlare da amici dilettanti». E fu assiduo ai convegni, che avvenivano sistematicamente al sabato. Balakirev suonava, spesso a quattro mani con Mussorgsky, le sinfonie di Schumann, i quartetti di Beethoven; Mussorgsky cantava con piacevole voce da baritono compositori di Glinka. Erano queste le opere e questi gli autori più pregiati da Balakirev, da Cui e da Mussorgsky; i quali consideravano Haydn e Mozart ingenui ed invecchiati, Bach una natura musicale morta, Chopin una «mondana nervosa», Händel un potente, Liszt un corretto. Berlioz era ultimato. Di Wagner si parlava poco. Nel piccolo cenacolo, Balakirev era il capo; Cui e Mussorgsky non avrebbero saputo far nulla senza di lui; egli consigliava, insegnava, correggeva, rifaceva. «Mussorgsky, già ufficiale della guardia, non era musicista di professione; eccellente pianista, non aveva alcuna preparazione alla composizione».

L'amicizia di Rimsky-Korsakov e di Mussorgsky si rinsaldò nel '65. Mussorgsky aveva scritto *La notte di Ivan*, di cui molti pezzi furono poi trasferiti nella *Notte sul Monte Calvo*, la *Disfatta di Sennacherib*, alcune romanze, e *Salambò*, di cui molti frammenti passarono poi in *Gesù Navin* e nel *Boris*. Il suo stile mancava di purezza e di eleganza, poichè egli non aveva nozioni di armonia e di contrappunto. Secondo il gruppo di Balakirev, erano soltanto inutili, ed inaccessibili a Mussorgsky; e questi ne fece a meno, anzi si gloriava di tale ignoranza. Ma più di una volta io vidi lieto di essergli riuscito a sviluppare regolarmente una frase!». Nel '68, nello stesso anno della prima rappresentazione del *Lohengrin*, pel quale Balakirev, Cui, Mussorgsky, Dargomisky e Rimsky-Korsakov «espressero tutto il loro disprezzo», *Boris Godunof* fu presentato alla direzione dei teatri imperiali e respinto. «La novità e il carattere particolare sbalordirono; giudizi. Si rimproverava la mancanza di una parte femminile (Marina fu aggiunta dopo), più o meno importante». Mussorgsky riprese allora l'opera, vi aggiunse l'atto dei Polacchi, modificò alcune scene. Boris fu poi rappresentato nel 1874, con grande successo.

a. v.

Preparano "La maschera e il volto,,

Leonardo Cortese e Carla Bizzarri durante le prove della «Maschera e il volto» di Chiarelli che andrà in scena al Piccolo Teatro venerdì sera. Con i due attori saranno Mario Ferrari, Clara Auteri e Gabriella Giacobbe. La regia è di Gianfranco De Bosio

Oggi e domani alla radio

Il Boris di Mussorgsky alle 21 sul programma nazionale - Silvio Gigli presenta *La famiglia dell'anno* (Il programma, ore 21,15) - La tv alla Piccola Scala di Milano: *Il signor Bruschino* di Rossini (ore 21)

MERCOLEDI' 6 MARZO

PROGRAMMA NAZIONALE (Torino m. 467,3, Torino m.f. I) — Ore 13: Giornale - 13: Mezzogiorno, piccola storia della Svizzera - 13,20: Album musicale; giradischi di canzoni - Mid a leggere (14,00) - 14: Giornale - Lisetta Bosso di Milano - 14,10-14,30: Chi è di scena?, cronache del teatro di Raul Radice - Cinema, cronache di Gian Luigi Rondi - 14,30: Le opinioni degli altri - 14,45: Pomeriggio musicale, a cura di Domenico De Paoli - 17,30: Parigi vi parla - Ed Sullivan palese: Quadrante della musica; colloqui con gli ascoltatori, a cura di Olga Barbara Scorsi - 18,15: Canta Marian Colopinor, con il complesso diretto da Francesco Ferrari - 18,30: Università internazionale Guglielmo Marconi: Michael Sullivan: Aspetti della giungla - 18,45: La settimana delle Nazioni Unite - 19: Canzoni della Piedigrotta 1956 - 19,15: Splendore e decadenza del dramma, a cura di Giulio Cesare Castello: XII. Candidi e solitari. Compagnia di prosa di Firenze, regia di Umberto Benedetto - 19,45: Aspetti e commenti di vita italiana - 20: Melodie e romanze - 20,30: Giornale - Radio sport - 21: Passo ridotto-lusso: varietà musicale in cortometraggio - Piero Spadi al pianoforte.

Ore 21,15: «Boris Godunof», dramma popolare in un prologo e quattro atti, liberamente da Pushkin e Karamsin. Nuova versione italiana di G. Marotti e K. Magni. Libretto e musica di Modesto Mussorgsky. Interpreti: Boris Christoff, Fernando Cadoni, Loretta Di Lelio, Anna Pia Pini, Angelo Mercadini, Fernando Valentini, Giuseppe Modesti, Mirto Picchi, Rina Corsi, Dimitri Logadio. Direttore Artur Rodzinski; direttore del coro Nino Antonellini. Orchestra sinfonica e coro di Roma - Negli intervalli: Posta aerea; Oggi al Parlamento; Giornale - Dopo l'opera: Ultime notizie.

SECONDO PROGRAMMA (Torino II m. 207,3, Torino m.f. II, Alessandria Radio Cinema m. 190,1) — Ore 18: Musiche del Sud America - Flash: intervallo sereno - 12,45: Giornale - 13,15: Il contagocce: Radiosinfonia Pensiero con Van Wood e il suo quartetto - 14,30: Il discobolo - 15,15: Campionario, a cura di Riccardo Morbelli - 16,30: Giocco a fiori gioco - 14,45: Armando Romeo e le sue canzoni - 18: Giornale - 18,45: Tamburo del folclore: canti e danze rivani - 19: Turno inglese: Un libro per voi; Pagine di jazz, a cura di Marcello e Micocci - 19,30: «Il generale Dourakine», romanzo di M.me de Ségur. Adattamento di Mario Veni. Regia di Marco Visconti. (Quarta puntata) - 17: Musica sinfonica: un programma di Tullio Formosa - 17,45: Concerto in miniatura: pianista Mirella Aistider, Ebopiri: Barcarolle in fa diesis maggiore op. 60; Ravel: Alborada del Gracioso - 18: Giornale - Programma per i piccoli: «I racconti di Madre Lucina», settimanale a cura di Luciana Luciani ed Ezio Benedetti. Realizzazione di Ugo Amodeo - 18,30: Cantando s'impara: varietà musicale - 19: Cinema amico: Franco Estalloni: La rivoluzione industriale dell'800; I grandi capitani d'industria, Giorgio Fanfani: Psicologia degli animali: I mondi degli animali e il mondo dell'uomo - 19,30: Orchestra diretta da Armando Fragna - Sfogliando la radio: vecchi successi, e novità da tutto il mondo - 20: Radiosera - 20,30: Passo ridotto-lusso: varietà musicale in miniatura - Arrivederci, ve lo canteremo: un programma di Antonello Amanzi. Presentano Nunzio Malasomma e Roberto Bertea.

Ore 21,15: **La famiglia dell'anno**: parata a famiglie tipo o regionali per l'assegnazione del «Campanello d'oro» - Al termine: Ultime notizie - 22,15: Primavera Europea: traduzione per gli europei di domani, a cura di Giovanni Mancini e Arnaldo Vacchieri - 23-23,30: Ajazzfolo - La voce di Frank Sinatra.

TERZO PROGRAMMA (Torino III m. 319,8, Torino m.f. III) — Ore 19: Nuova rassegna dell'elettronica; 19,30: Musiche di autori italiani; a cura di Gino Sabatucci - 19,45: Florent Schmitt: Salomè, più di cinque, per violoncello e pianoforte - 19,50: La Rassegna: Cultura russa, a cura di Leonida Cancellov - 20: L'indicatore economico - 20,15: Concerto di ogni sera: G. Rossini (1792-1868): Guglielmo Tell, ouverture; G. Respighi (1879-1936): Fontane di Roma; M. Ravel (1875-1937): Daphnis et Chloé, seconda suite, Orchestra Sinfonica della RAI, diretta da Arturo Toscanini - 21: Il giornale del Terzo - 21,20: Storia della letteratura - 21,30: Il Convegno: Il Teatro della Piccola Scala di Milano, Direttore Giovanni Bozzetti e Regista Luchino Visconti - Ore 21,45: Il signor Bruschino di Rossini - Direttore Gianandrea Gavazzeni - Regia di Luchino Visconti - Scene e costumi di Nicola Benois - Interpreti principali: Paolo Montarsolo, Marisella Ailen, Paolo Pedani, Franco Ricciardi, Mario Spina. Orchestra del Teatro della Piccola Scala di Milano, Direttore Gianandrea Gavazzeni. Bozzetti e figurini di Pier Luigi Pizzi. Direttore dell'allestimento scenico Nicola Benois. Regia di Sandro Bolchi. Ripresa televisiva di Alberto Gagliardelli - Nell'intervallo tra la prima e la seconda parte: Una risposta per voi; colloqui di Alessandro Dalolio con gli spettatori - 22,30: Gli ultimi trenta minuti», telefilm, regia di Ted Post. Interpreti: Martha Vickers, Arthur Franz, George Macready - 22,55: Replica Telegiornale.

GIOVEDI' 7 MARZO

(Principali trasmissioni)

PROGRAMMA NAZIONALE — Ore 8: Giornale - Cinquecento - 11: La Radio per la scuola - 11,30: Concerto sinfonico - 11,50: Musica operistica - 12,10: Canzoni in vetrina - 12: Giornale - 12,20: Album musicale - 14: Giornale - Lisetta Bosso Milano - 14,15: Novità di teatro - 14,45: Storia di J. R. Morton - 17: La conquista del deserti - 17,20: Vita spensierata in Arcadia - 18,30: Pomeriggio musicale - 19,15: Orchestrine Vieni - 19: Da Vienna a Broadway - 21,30: Giornale - Radiosport - 21,50: Il concerto di domani - 21,45: La canzone del Festival di Sanremo - 21,00: Un secolo di musica italiana - 22,10: Duetti in allegria - 22,30: Giornale - Musica da ballo - 23: Ultime notizie.

SECONDO PROGRAMMA — Ore 9,30: Le canzoni di Antoniana - 10: Appuntamento alle dieci - 10: Provvisoriamente qui - 10,30: Giornale - 10,45: Campionario - 11,30: Schermi e ribalte - 16: Giornale - Concerto in miniatura - 16,30: Musica per un'ora - 16: «La casa di Tina», commedia di De Benedetti e Zorzi - 17,30: L'isola in tempo - 18: Giornale - Programma per i ragazzi - 18,45: Voci amiche - 19: Classe unica - 19,50: Girandola di canzoni - 20: Radiosera - 20,35: Arrivederci a Napoli - 21: Gran Premio internazionale 1957 di «hot music» - 22,30: Il mondo incontro e noi - 23,15: Il giornale della notte.

TERZO PROGRAMMA — Ore 19: Il mondo antico nella cultura moderna - 19,30: Nuove prospettive critiche - 20: L'indicatore economico - 20,15: Concerto di ogni sera - 21: Il giornale del Terzo - 21,20: La semplificazione pittorica - 22,35: Piccola antologia musicale.

TELEVISIONE — Ore 17,30: La Tv dei ragazzi - 18,30: Viaggi in pulmann - 20,30: Telegiornale - 20,50: Carosello - 21: Lascia o raddoppia - 21,50: Mostre in collaudo - 22,30: La macchina per vivere - 23,15: Letters alla Tv - 23,30: Replica Telegiornale.

Sposerà Risso

PARIGI, martedì sera — La bella attrice francese Magali Noel ha annunciato il proprio fidanzamento con l'attore italiano Roberto Risso. I due si erano conosciuti a Parigi in settembre, durante la lavorazione del film «Paris-Palace Hotel».

LE PRIME DEL CINEMATOGRAFO

Storie di animali e un caso di amnesia

***IL MONDO E' MERAVIGLIOSO*, un piacevole albo a colori dai dinosauri ai nostri tempi - *L'AMANTE MISTERIOSA*, un "giallo,, di A. C. Snowden**

Il produttore e regista Irwin Allen ha compilato, con Il mondo è meraviglioso *(«The animal world») un piacevole albo a colori sulla storia e la vita degli animali, prendendola alla lontana (due miliardi d'anni fa) e venendo fino ai nostri giorni. La prima parte, sulle età preistoriche, ha carattere didattico; e con ottimi accorgimenti e trucchi ricostruisce le famiglie dei dinosauri e le loro terribili lotte. Nella seconda si salta invece di polo in polo (e foreste) e animali grandi e piccoli, feroci e innocui, conosciuti e pellegrini, riempiono lo schermo della loro avventure. Ottima la fotografia e vivace il commento verbale che accompagna questa peregrinazione attraverso il dilettoso e istruttivo mondo degli animali. Lo spettacolo è ricreativamente adatto ai bambini.*

Nell'Amante misteriosa, dal regista A. C. Snowden, il direttore d'un'industria cinematografica sta per sposare la figlia del principale, è continuamente braccagliato dalle minacciose lettere d'una ragazza che afferma d'essere stata da lui sedotta e abbandonata. Case che possono capitare ai mariti; come anche capita, nove volte su dieci, che in siffatta congiuntura i mariti affermino di non aver mai sedotto nè abbandonato nessuna ragazza.

Ma il bello del vostro protagonista è ch'egli afferma questa in buona fede, come quella che non ricorda nulla di questo fatto. Pertanto, avendo le accuse della ragazza molto del verisimile, egli è indotto a credere d'essere malato e di cercarne una doppia vita: di marito e di amante. La vita d'una famiglia appena formatasi è in grave pericolo, se non si risolve questa imbrogliata cosa di amnesia. Al che si adoperano alle fine, scoprendo che la faccenda dell'amante abbandonata era tutta una macchinazione ordita da un dipendente dell'industria, invidioso del nuovo arrivato. Richard Basehart, Mary Murphy e Faith Brook, gli interpreti principali.

p.

Per la Società di musica da camera

Il quartetto Janacek domani al Conservatorio

La Società di musica da camera presenta domani, sera, alle ore 21,15, al Conservatorio, il Quartetto Janacek con il seguente programma: Mozart, Quartetto in sol maggiore K. 387; Janacek, «Lettere intime» per quartetto d'archi; Dvorak, Quartetto in mi bem. magg. op. 51.

Il Quartetto Janacek, che è stato definito dalla critica «un'autentica rivalazione nel campo della musica da camera», iniziò la sua attività nel 1947 al Conservatorio di Brno, in Moravia, alla scuola del prof. Vaso Cerny. In dieci anni è divenuto celebre e nelle numerose «tournées» eseguite nei vari Paesi ha sempre riscosso grandi successi di pubblico e di critica. Viene per la prima volta in Italia. Biglietti per i non soci in vendita a L. 1000 all'ingresso.

Trentacinque Nazioni al Festival di Cannes

Parigi, mercoledì sera.

Per il Festival cinematografico di Cannes, che avrà luogo dal 2 al 17 maggio prossimo, la Francia ha deciso di instaurare un nuovo principio, quello del accettare una sola pellicola per ognuna delle trentacinque nazioni partecipanti. Il provvedimento mira a semplificare il Festival i cui giudici in questi ultimi anni erano stati chiamati all'improba fatica di scegliere i vincitori fra circa cento pellicole in gara. In conseguenza toccherà a ciascuno dei trentacinque Paesi competitori, scegliere il film migliore. Il Comitato organizzatore del Festival potrà autorizzare la proiezione di altre/pare al Festival.

pellicole francesi e straniere con l'intesa però che esse non entrano in lizza per l'assegnazione dei premi.

Alcune nazioni hanno già deciso quale pellicola iscriveranno. Il Giappone entrerà in gara con «La montagna bianca», la Costarica con «Preludio al pomeriggio di un fauno» e la Germania con «Perchè», che avrà come protagonista Maria Schell. La Francia avrà l'imbarazzo della scelta in quanto nessun film aspirano a particolare al Festival.

La giovane attrice torinese Rita Giannuzzi che presto vedremo sugli schermi, nelle vesti di protagonista, nel film «Arrivano i dollari», con Alberto Sordi, Nino Taranto, Ina Miranda, Mario Riva, Riccardo Billi ed altri attori

Caccia all'uomo

III. — Il 22 aprile 1932, alle ore 10 del mattino, nel sobborgo Saint-Barnabé di Marsiglia, quattro uomini dal volto poco rassicurante scendono da una automobile, nei pressi dell'ufficio postale del quartiere, posto all'angolo della strada Docteur-Cauvin e Montaigne. Entrati nell'ufficio postale i quattro attendono pazientemente che tutti i clienti del momento abbiano sbrigato le loro faccende, poi indossano una cappuccio-maschera e, armi in pugno, ordinano alle impiegate di mettersi al muro e mani in alto. Improvvisamente, da un uscio in fondo al salone, che i banditi non avevano notato, irrompono tre agenti di polizia, tre ispettori che la Sûreté, avvertita in modo misterioso del «colpo» che sarebbe stato sferrato contro l'ufficio postale, aveva fatto appostare in una stanza attigua all'ufficio stesso. I tre agenti saltano addosso ai banditi e riescono ad immobilizzarne due. Ma il capo dei criminali, che non è stato neanche attaccato, spara sugli ispettori e li ferisce mortalmente, si che i disgraziati devono abbandonare una delle loro prede, nonostante l'aiuto loro portato dal proprietario di un bar vicino, che noncurante della nutrita sparatoria accorre in loro soccorso. Avuta la via libera, i tre banditi guadagnano la strada.

Abbandonando alla sua sorte il loro compagno, rimasto prigioniero dell'ispettore Cambours e del barista Michel, i tre banditi, rivoltelle in pugno, respingono coloro che cominciano ad affacciarsi all'ufficio postale e fanno fuoco al di fuori e, senza incontrare nessuna resistenza, si avviano verso la macchina che li ha condotti lì e che è stata lasciata lo scalo merci il marciapiede della strada Docteur-Cauvin. I banditi riescono a salire sulla macchina e, minacciando la folla con le armi, mettono in moto il motore e prendono il largo a tutta velocità. Avvertiti dai passanti, giungono da ogni parte del vigili che accorrono verso l'ufficio postale di Saint-Barnabé, nel quale un ben triste spettacolo si presenta ai loro occhi esterrefatti. L'ispettore Cambours che sta perdendo le forze minuto per minuto, assistito dal barista Michel, tiene ancora saldamente il bandito catturato. Quando a Thibes e a Saint-Pol, stanno rantolando. Con prontezza i tre ispettori vengono portati al più vicino ospedale dove vengono loro prodigate tutte le cure possibili. Ma ogni sforzo risulta vano: qualche ora dopo i tre ispettori cessano di vivere. Tutti e tre erano sposati e padri di famiglia. Per onorare la loro memoria, i tre vengono nominati cavalieri della Legion d'Onore, e titolo postumo, ed i loro nomi vengono scritti su lapidi di marmo nel palazzo della Sûreté di Marsiglia. Subito dopo

I BANDITI DI MARSIGLIA

l'eccidio, la polizia si dirama in ogni parte del sud-est della Francia per dare la caccia ai banditi. Ma tutto quello che viene ritrovato è l'automobile che i banditi hanno adoperato per recarsi a Saint-Barnabé a compiere il loro crimine: essi l'avevano rubata al proprietario di via de la Darse ove era stata lasciata dal suo proprietario. Dopo il delitto, l'auto era stata abbandonata presso la strada di Toulon, al quartiere di Mempenti, bagnato dallo Jarret.

Sud-Est. Innumerevoli sono pertanto gli automobilisti che in quel giorno e nei seguenti devono fermarsi sulle strada per rispondere alle domande dei gendarmi. Per alcune centinaia di chilometri attorno a Marsiglia, la

polizia, in tutti i suoi diversi rami: mobile, speciale, Sûreté, guardie di pace e quella stradale, si danno da fare per ritrovare i banditi tragici. Ma tutto quello che viene ritrovato è l'automobile che i banditi hanno adoperato per recarsi a Saint-Barnabé a compiere il loro crimine; essi l'avevano rubata al proprietario di via de la Darse ove era stata lasciata dal suo proprietario. Dopo il delitto, l'auto era stata abbandonata presso la strada di Toulon, al quartiere di Mempenti, bagnato dallo Jarret.

Segue: *Spedizione fallita*

L'ammaliatrice di Clair al Centro universitario

Il Centro Universitario Cinematalegrafico presenta questa sera, alle ore 21, al Cinema-Teatro S. Giuseppe (via A. Doria 18) il film: «L'ammaliatrice» di René Clair, con Marlene Dietrich.

PUBBLICITA' ECONOMICA (Via S. Teresa N. 7)

CAMERE e TERRENI L. 40 p.p.

(Continua da pag. 4)

UNIONE [illegible] 16, cercasi [illegible] rendersi alcuni signorili grandi, piccoli, affittasi negozi. T3898

UBIGO Proprio casa 32 camere, costruzione 1955 con 430 metri terreno 25 milioni. Reddito annuo 1.800.000 Scrivere casella 6338, SPI, Torino. 94342

TENDO casa centrale adiacenze via Fr. d'Assisi, Francia, signorile 100 camere circa, richiesta 100.000.000. Non trattasi con mediatori. Scrivere casella 1890 SPI, Torino. 1073

TENDO Rivoli, cascina 2 camere entrata, cucina, legna, cantina, terreno quartiere, pensabilissima 2.800.000 trattabili. Zambaldi Pietro, Alpi Cozia 1, Borgonuovo, Rivoli. 94507

VENDO terreno zona centrale progetto 130 vani. Scrivere casella 3217, SPI, Torino. F3682

VENDO villetta nuova libera, via Domiziano 9, Michelino. Tel. 680-278. 94598

VERCELLI 2 camere cucina, negozi, Via Roberto 54. Visite 15-17,30. 383

VIA Arigliano 35, vendo alloggio nuovo 4 camere signorili, ampio terrazzo. Telefonare 528-414. 314

VIA Duchessa Jolanda 33, vendesi direttamente appartamenti recentissimi signorili quattro, cinque camere, cucina, doppi servizi, doppio ingresso, prezzi ottimi. Visita 14-18. Prenotazioni telefonare 48-892. 407

VIAVANTE i nostri cantieri. Cons. F.A.I. Cavour 7. Telefoni 537-496, 538-521.

5 AFF. TERR. e LOC. L. 40 p.p.

A buone condizioni affittiamo negozi nuova costruzione, zona commerciale, adatti bar alcolicoffici, farmacia, profumeria, pasticceria, macelleria, ecc. Corso Peschiera n. 237 (cantiere). 158

ADATTI industrie, magazzini, capaci, affittasi locali mq. 600 numero Alloggio, Giulio Cesare angolo Novara. Telefonare 33-313. 1679

ADATTI sede grande società, affittiamo centralissimi indipendenti locali signorili. ABC, Cavour 5, telef. 538-892. 2188

AFFITTASI locale mq. 65 con magazzino oppure industria silenziosa. Corso Monte Grappa 58. Telefonare 773-905.

AFFITTASI vastissimi 2000 metri terreno 1000 metri balcon fiori dalle mura Francia. Scrivere casella 6362, SPI, Torino. F3601

AFFITTO officina nuova costruzione mq. 250, uffici, alloggio custode. Tel. 692-507.

CERCASI laboratorio massimo mq. 350 con cascina uso abitazione, zona Francia, San Paolo. Telefonare 882-945. 200

LOCALE mq. 200 insonorizzato, luce, servizi, affittasi direttamente. Telefonare 792-462 ore pasti. F3581

LOCALE superficie mq. 60 altezza superiore m. 3, già studio artistico, interno cortile piano terreno affittasi. Telefonare 25-027 94393

LUSERNA alpina-dalilio complementare presenza, colli pensione, offresi. Telefonare 696-448. 94345

SIGNORINA conoscenza francese offresi governo bambini. Scrivere casella 3149, SPI, Torino. 94313

TRENTACINQUENNE presenza rappresentanza offresi guardaroba commercio albergo persona eventualmente istituire presso persona sola. Telefonare 532-748.

TUTTOPA 2 rappresenta per piccola famiglia e assistere anziano o malato. Telefonare 23-163. 94387

VENTENNE terminare qualifiche cerca militare, conoscenza disegno offresi. Telefonare 294-154. F3681

VENTICINQUENNE pratica paghe remunerati consulenza studiando mensilmente tutti indistintamente lavori ufficio scrivere dieci anni esperienza commerciale, massima referenze, offresi. Scrivere casella 21.34, SPI, Torino. M3892

VERNICIATORE, decoratore, ecc., ragazzo volenteroso, laborioso, offresi. Telefonare 660-350. L4417

15 DOMANDE IMPIEGO L. 30 p.p.

AIUTANTE ufficio 21enne pratica tutti lavori lavoreti, seria volenterosa assicurebbesi presso seria ditta anche come magazziniere. Telefono 381-885. 94417

APPRENDISTA 15enne offresi qualsiasi lavoro, serio, casella 6341, SPI, Torino

APPRENDISTA carabinieri congedandosi magazziniere, silenziosità stabilimento. Scrivere Enrico Nicolino, Cavaglià (Vercelli). 3618

CAPO tecnico con esperienza ingegneri esperti ricerche (anche a nastro acciaio), correzioni, studio, installazioni, lunga pratica direzione officina, militare tecniche adeguate, offresi. Scrivere casella 5085, SPI, Torino. L4361

CAPOCARPENTIERE, pensi, eventualmente assistente, per lavori carattere artistico, offresi. Documentazione attività presa controllabile. Scrivere casella 6004, SPI, Torino. 94472

CAPONEPARTO e aiutante taglio fuori dettaglio cerca lavoro lunga esperienza affari. Scrivere casella 6352, SPI, Torino.

COMMERCIALISTA, ex procuratore diriguala industriale, esperto formazione direttive personale, consistente organizzazione vendite, pubblicità, propaganda, eventualmente adeguata proposta. Scrivere casella 2116, SPI, Torino. M4351

COMMESSA o aiuto commesso 22enne offresi, referenze [illegible]. 94391

CORRISPONDENTE inglese spagnolo offresi per lavoro ambiente. Tradurrebbesi. Telefonare 322-040. 94506

DATTILOGRAFA 18enne, seria, volenterosa, istruita scuola ufficio offresi. Telefonare mattino 882-963. M3898

DIPLOMATENE presenza offresi biglietto visita commesso magazziniere. Telefonare 774-822.

RAGIONIERE libero pomeriggio cerca occupazione integrativa. Scrivere casella 6368, SPI, Torino. F3549

SEGRETARIA signa-dalilio complementare presenza, colli pensione, offresi. Telefonare 696-448. M4345

SIGNORINA conoscenza francese offresi governo bambini. Scrivere casella 3149, SPI, Torino. 94313

TRENTACINQUENNE presenza rappresentanza offresi guardaroba commercio albergo persona eventualmente istituire presso persona sola. Telefonare 532-748.

TUTTOPA 2 rappresenta per piccola famiglia e assistere anziano o malato. Telefonare 23-163. 94387

VENTENNE terminare qualifiche cerca militare, conoscenza disegno offresi. Telefonare 294-154. F3681

VENTICINQUENNE pratica paghe remunerati consulenza studiando mensilmente tutti indistintamente lavori ufficio scrivere dieci anni esperienza commerciale, massima referenze, offresi. Scrivere casella 21.34, SPI, Torino. M3892

VERNICIATORE, decoratore, ecc., ragazzo volenteroso, laborioso, offresi. Telefonare 660-350. L4417

6 AFF. APPARTAMENTI L. 40 p.p.

Il 3000 due mensilità vaschiglia; rivolgetto mensilità 10.000. Tel. 81-383.

ADRIANO alloggetti 10.000, 12.000, 14.000, 16.000, 18.000, 30.000. Telefonare 551-181. 85114

AERONAUTICA affittasi liberi camere cucina; [illegible] cucina servizi. Telefonare 690-735. F3578

AFFITTASI accostiliani indipendenti, anche uso pied-à-terre. 20.000-25.000. Telefonare 528-933. 94081

AFFITTASI appartamenti signorili 2, 3 camere, servizi, Montecroce 23.

AFFITTASI aprile, luglio, alloggi mesi via Barletta 92, Corinto angolo Monginevro, accessori, terreno, bagno, 2-3 camere ogni comforts, Confrontatemi. Tratto Torino 224-154. F3581

AFFITTASI nuovo palazzo Unione Borgata 10, quasi angolo Sommeiller, negozi, magazzini seminterrati, uffici, alloggi signorili 3-6 vani, soggiorni, doppi servizi, visite pomeriggio. 189

AFFITTASI 4 camere, [illegible] servizi. S. Marino 86/6, Telef. 298-879.

AFFITTASI alloggio via Nizza, mobiliato, Telefonare 772-501, ore pasti.

AFFITTASI Nicola Fabrizi corso Lecce due camere cucina servizi elegantemente mobiliati, massima serietà, referenze. Telefonare 48-249. 94387

AUTOTRASLOCHI Mastropietro ora autotrasporti indobiliti. Concorrenza, garanzia preventivi, Telefonare 696-336.

AUTOTRASLOCHI rapidissimi Torino provincia particolarità specializzata, garanzie. Telefonare 33-712, Cigolari. 74491

CORSO Vigliani 190, affittasi camera 11 mobili tutti servizi 15.000 Tel. 538-552.

DUE camere libere cucinino terzo bagno mensilità 35. Telefonare 663-810. 94337

PALAZZO angolo signorilmente abitato, nuova costruzione, ben situato, affittasi a [illegible] signori ed alloggi da 2 a 6 camere doppi servizi servizi con ottimo numero alloggi. Rosa Crocetta, via Tripoli 25 94387

VIA Duchessa 12, affittasi 7000 camere indipendenza con acqua, gas. 94079

ZONE Sebastopoli, Unione Sovietica, Santa Rita, cercasi subito alloggetto 15-17 000. Esclusi intermediari. tel. 268 643.

8 ALB. e STAB. OLIM. L. 40 p.p.

LAGUSELLIA I marzo apertura Hotel Sole, riscaldamento centrale, acqua calda, freddo, garage. 3865

NAPOLI 5, signorilità, comforts, ultimo visto, televisione. Serio, Ponte Annibale 10. 2017

9 COLLEGI IST. SCUOLE L. 40 p.p.

DATTILOGRAFIA, complementaria, stenografia, lingue. Corsi estivi, orario libero. Certificati rilasciati per impieghi. Scuolaria via della Rocca 14. Telefonare 36-435.

10 LEZ. TRAD. PRESTAZ. L. 30 p.p.

LAUREATA inglese impartisce lezioni classi superiori, condizioni sopportabili. Telefonare 381-411 L2021

11 CAM. MOB. e PENS. L. 30 p.p.

AMBIENTE serio affittasi camera ammobiliata un letto, corso Vittorio, prima piazza, solo uomini. Tel. 42-704. 85082

CENTRALE ammobiliata, luminosa, riscaldamento Telef. 44-307. F3118

CENTRALISSIMA camera ammobiliata Porta Nuova. Telef. 43-284. 94382

OFFRO ammobiliata matrimoniale signorile contigui soli non visitori. Tel. [illegible]

13 OFF. IMPIEGO e LAV. L. 40 p.p.

AMILE cameriere istituttore lingua trova occupazione alberghiera, presentarsi. Avella, Vinaglio 12. 9087

APPRENDISTA pittore, pratico macchina, conoscenza disegno, assumiamo. Telefonare 20-033. M3849

ASSUMERE abilissimo contratto eccezionale stipendio 80.000 più assicurazione 5.000.000 depositabili Banca anche 21-anni. Scrivere patente d'auto a. 2000/7, fermo posta, Torino. L4448

CERCASI cameriere giovane, seconda categoria. Scrivere casella 6362, SPI, Torino. 94387

CERCASI cameriere serio, donna. Telefonare 587-381. M4138

CERCASI cameriera cameriere Lesmo. Telefonare 966-252. 94390

CERCASI cuoca 30-35enne buona presentabile, sapiente cucina italiana specialmente pesce. Lecco signora. Telefonare 567-507.

CONCESSIONARIO specialità medicinali, cerca propagandisti-venditori per provincie Vercelli-Novara, sede provvigione 30%. Telefonare 962-277. Scrivere casella 6063, SPI, Torino. L4336

ESCLUSIVITA grande casa salumi pregiati cerca rappresentante Piemonte. Casella 26 G, Bicap, Bologna. 3138

INTRODOTTI drogheria, provincia Novara, Vercelli, Alessandria, referenziati, mezzo proprio cercansi. Scrivere casella 1275, SPI, Torino. 496

INTRODOTTO farmaceuta Piemonte, Liguria, Lazio cercasi esclusiva vendita. Scrivere casella 6326, SPI, Torino.

LAUREATO, esperto organizzatore, specializzato propaganda commerciale e pubblicità prodotti medicinali, desidererebbe Piemonte serio rappresentanza, eventualmente deposito. Scrivere casella 2117, SPI, Torino. 94113

MARCA specialità tbc cerca elementi dinamici provvisti conoscenza articolo, introdurli clientela per organizzazione vendita e produzione. Scrivere casella 6344, SPI, Torino. 94421

15 PIAZZISTI, RAPPR. L. 40 p.p.

ASSUMIAMO introduci parrucchieri signore, abili droghiere intraprendenti, capaci. Telefonare 21-833. 94388

ATTENZIONE. Ovunque residiamo persone fidate, disposte interessarsi, presso famiglie, vendita insuperabili oli sfusi lo stesso, bidoncini, ecc. Corrispondenza bonissima provvigione. L'esperienza Produttori Olio, Imperia. 97353

CERCASI introduci privati per articolo largo consumo redditizio. Tel. 774-072.

CERCASI introduci rappresentanti confezioni signora. Telefonare 587-507.

CONCESSIONARIO specialità medicinali, cerca propagandisti-venditori per provincie Vercelli-Novara, sede provvigione 30%. Telefonare 962-277. Scrivere casella 6063, SPI, Torino. L4336

ESCLUSIVITA grande casa salumi pregiati cerca rappresentante Piemonte. Casella 26 G, Bicap, Bologna. 3138

INTRODOTTI drogheria, provincia Novara, Vercelli, Alessandria, referenziati, mezzo proprio cercansi. Scrivere casella 1275, SPI, Torino. 496

INTRODOTTO farmaceuta Piemonte, Liguria, Lazio cercasi esclusiva vendita. Scrivere casella 6326, SPI, Torino.

LAUREATO, esperto organizzatore, specializzato propaganda commerciale e pubblicità prodotti medicinali, desidererebbe Piemonte serio rappresentanza, eventualmente deposito. Scrivere casella 2117, SPI, Torino. 94113

MARCA specialità tbc cerca elementi dinamici provvisti conoscenza articolo, introdurli clientela per organizzazione vendita e produzione. Scrivere casella 6344, SPI, Torino. 94421

(Continua a pag. 5)

ULTIME NOTIZIE

Appena nato lo stato di Ghana ha eletto una Miss

La nuova nazione africana ha celebrato con solenni cerimonie e feste popolari la sua venuta al mondo - Ora ha già una rappresentante per i concorsi di bellezza

Dal nostro corrispondente

Londra, mercoledì sera.

Una nazione indipendente e sovrana è nata, alle sconcare della mezzanotte, sulla costa occidentale dell'Africa. Il suo nome è Ghana, la sua capitale è Accra, l'estensione è di poco inferiore a quella della Gran Bretagna, la popolazione è di quattro milioni e mezzo di anime, di cui 12 mila ottanta i non africani. Il nuovo Stato è il più recente frutto della illuminata politica della Gran Bretagna avente per mèta l'indipendenza di quasi tutti i suoi territori coloniali. Ghana nasce dalle spoglie della Costa d'Oro, colonia inglese dalla seconda metà dello scorso secolo. Dal 1947 l'hanno preceduta, nel conseguimento della sovranità, l'India, il Pakistan, Ceylon, la Birmania. La seguiranno, nei prossimi anni, la «Federazione dell'Africa Centrale» (abbracciante le due Rhodesie e il Niassa), la Federazione malese e quella delle Indie Occidentali.

Nel pubblico europeo la nascita di questa nazione in uno degli angoli più remoti e primitivi dell'Africa suscitava tenue interesse, tra per le popolazioni del Continente Nero è questo un evento di importanza storica, pari forse alla prima discesa dei bianchi sulle loro terre. Senza esservi stata portata da anni di sanguinose lotte, l'Inghilterra ha concesso l'indipendenza ad una comunità africana non certo ricca nè eccessivamente evoluta. E' un atto di fiducia, tanto più magnanimo in quanto la costituzione elaborata da Londra affida l'esistenza del novello Dominion ed una democrazia parlamentare, cioè ad un complesso meccanismo politico che molti paesi occidentali ancora non sanno dirigere senza scosse.

Nelle altre regioni del Continente Nero — soprattutto in Sud Africa — Ghana diviene ora per gli africani simbolo di speranza, o sprone ad una sempre più intensa attività politica. Gli effetti, a lunga scadenza, potrebbero essere imponenti e l'Inghilterra per prima — ha osservato un deputato laburista — non potrà astenersi dal fare sempre più generose concessioni alla popolazioni indigene degli altri suoi territori.

L'alto valore di Ghana quale «simbolo» è stato immediatamente compreso a Washington, a Mosca, a ovviamente a Londra. A rappresentare gli Stati Uniti alle «Giornate dell'Indipendenza» è giunto a Ghana il vice-Presidente Nixon in persona, il quale ha già promesso al nuovo Stato varia assistenza tecnica ed economica. I russi sono rappresentati da una folta e attiva delegazione, e già hanno nominato un ambasciatore. L'Inghilterra — verso la quale esiste ora a Ghana vira e sincera amicizia — ha insistito affinchè l'ex-colonia restasse nella famiglia del Commonwealth, e il governo di Ghana ha accettato sia per motivi economici che per «spirito di fratellanza». (I dibattiti del Parlamento di Ghana si avolgeranno in inglese, le leggi saranno in inglese, nelle scuole si studierà obbligatoriamente l'inglese). E a rappresentare la Corona ai festeggiamenti di domani, è arrivata la Duchessa di Kent.

Il nuovo Stato — che abbraccia anche il Togoland britannico — è dal punto di vista costituzionale una copia fedele dell'Inghilterra. C'è un Gabinetto collettivamente responsabile verso il Parlamento. I ministri devono essere scelti fra i deputati. Ogni cinque anni elezioni generali, alle quali potranno votare tutti i cittadini, uomini e donne, quale che sia la loro religione o la loro «tribù». La Magistratura sarà indipendente e l'intero sistema giudiziario dovrebbe funzionare come in Inghilterra.

L'economia di Ghana poggia per ora principalmente sulla esportazione di cacao, ma con l'assistenza britannica, americana e della Banca Internazionale, si spera d'iniziare presto un vigoroso sfruttamento delle varie risorse di bauxite e oro. Anche l'iniziativa italiana potrebbe trovare in questo Dominion un proficuo campo di attività.

Primo Ministro del nuovo Stato è l'abile Kwame Nkrumah, sincero amico dell'Inghilterra nonostante i soggiorni in prigione quale «agitatore». Come in Inghilterra, due sono i partiti sulla scena politica: uno — quello di Nkrumah favorevole al centralismo, l'altro sorretto soprattutto dai capi regionali.

Ghana è il nome di un impero che prosperò nell'Africa occidentale fra il 300 e il 1200 e donde sarebbero venuti i primi abitanti della Costa d'Oro. Nonostante il suo vetusto nome, il nuovo Stato africano non guarda certo al passato, mira a modernizzarsi il più velocemente possibile.

La stampa inglese addita anzi un esempio. Ha subito adottato un rito occidentale: l'elezione di una «miss». La scelta è stata fatta ieri e ad una prossima gara internazionale vedremo anche «Miss Ghana», in prosperosa novella Venere Amalcaffe.

Mario Ciriello

La baronessina Afdera Franchetti, figlia del famoso esploratore, e l'attore Henry Fonda

Continuano ad affluire aiuti sovietici in Siria

GERUSALEMME, mercoledì sera

Una del capi della famosa setta dei «Drusi» che è tornato dalla Siria, ha dichiarato che personale militare e tecnici, nonchè aiuti sovietici continuano ad affluire in Siria. Si può dire che ogni giorno si assiste all'arrivo di qualche nave proveniente dalla Russia con rifornimenti e personale.

MOLTA CURIOSITA' A NEW YORK PER LA GIOVANE PATRIZIA

La baronessina Franchetti parla delle sue nozze con Henry Fonda

«Sono venuta in America per coronare il mio sogno d'amore» - La cerimonia è stata fissata per sabato prossimo - Come gli agenti pubblicitari hanno orchestrato l'avvenimento - Gli stupendi occhi grigi di Afdera hanno affascinato gli americani

Dal nostro corrispondente

Hollywood, mercoledì sera.

La baronessa italiana Afdera Franchetti, prossima quarta signora Fonda, non ha davvero fatto dichiarazioni circa la data in cui verrà celebrato il suo matrimonio con il popolare attore. Infatti ha pensato a tutto la direzione degli studi «Paramount», intervenuta ufficialmente per comunicare che il rito si celebrerà sabato prossimo. Gli agenti pubblicitari non si sono lasciati sfuggire l'occasione di dare lustro a questa cerimonia che, data la nobiltà originale della quarta sposa del popolare attore, attira moltissima l'attenzione del pubblico.

Il matrimonio non avverrà nella mecca del cinema. Infatti la prima notizia, in attesa che vengano distribuiti i cartoncini ai maggiorenti della colonia cinematografica, ha precisato che le nozze avverranno sabato a New York. Per il momento nemmeno le più astute «comari» hollywoodiane, come vengono chiamate le pettegole giornaliste informate su tutti i retroscena, sono al corrente della chiesa scelta per il rito. Qualcuno sostiene che la cerimonia sarà soltanto civile, ma si ha ragione di credere che il matrimonio venga celebrato anche con il rito religioso. Ad ogni modo non è questo il particolare che ha polarizzato l'attenzione della stampa e del bel mondo.

Gli occhi di tutti si sono volti in direzione della bella e giovane baronessina Franchetti. Per descriverla, per parlare della sua nobile prosapia, si sono scomodati i più noti cronisti del mondo della pellicola, per informare i loro fedeli lettori su tutto quello che riguarda la bella moglie di Henry Fonda. La baronessina Afdera Franchetti, partita da Roma giovedì scorso, ha mobilitato il bel mondo americano e ha costretto i posti gruppi della stampa locale a trasferirsi a New York per intervistarla. La bella Afdera non ha detto di no a nessuno e l'altro giorno ha concesso una specie di conferenza-stampa. Sembra che il progetto non andasse molto a genio al futuro sposo, ma a quanto pare sono intervenuti i dirigenti del settore pubblicitario della «Paramount», i quali hanno convinto Fonda a cedere.

Afdera è stata gentilissima con precisa. Ha detto che discende dalla famiglia dei Franchetti, e che tra i suoi antenati ci sono il compositore Alberto, figlio di un Rotschild, autori di melodrammi, fra cui Germania, Cristoforo Colombo e La figlia di Jorio, nonchè l'esploratore Raimondo Franchetti. La casata attualmente ha ramificazioni in Emilia, in Toscana e nel Veneto, specie a Venezia, dove ha Ca' d'Oro nel Canal Grande ora sede della Galleria. Anzi al secolo prima di venire istituita in dono allo Stato.

«Henry ed io — ha aggiunto la baronessina — ci siamo conosciuti due anni fa, quando Fonda venne a Roma per girare Guerra e pace. Nel cast del film di Dino de Laurentiis si trovava la giovane parte di Pierre. «La ammiravo da parecchio tempo. Quando mi venne presentato, ci siamo capiti subito». Poi ha aggiunto che anche lei ebbe aspirazioni artistiche e che aveva sostenuto parti minori affidatele da compagnie di prosa italiane circa quattro anni fa. «Ad ogni modo il trafiletto di una pettegola pissinica. Ora non ci penso più seriamente intensamente. Sono venuta qui per coronare il mio sogno d'amore. L'attore in famiglia, unico e solo, sarà Henry. Io sostituirò la parte della moglie innamorata, nonchè, spero, della madre dei nostri figli».

L'impressione suscitata dalla baronessina Afdera è stata favorevolissima. I giornali hanno ripreso la notizia che Afdera anni or sono aveva ispirato al vecchio leone Hemingway il romanzo Al di là del fiume. Nessuno però le ha chiesto come si era materializzata questa ispirazione di Ernest e la maggior parte dei cronisti ha preferito dilungarsi nella descrizione dei magnifici occhi grigi della nuova signora Fonda, che succede alle prime tre mogli dell'attore: nell'ordine l'attrice Margaret Sullavan, la scomparsa Frances Brokaw e Susan Blanchard.

Non molto tempo fa Afdera Franchetti si era spinta fino a Hollywood, dove Fonda stava girando le ultime scene del film. La stalla di stagno. Qui i due fidanzati hanno preso gli accordi per il loro matrimonio, che quindi è stato affidato alla regia degli uomini del cinema.

Alcuni giornalisti hanno rilevato che l'incantevole baronessina, con i suoi stupendi occhi grigi e casco di capelli scuri, sembrava un po' timida. Ma hanno anche aggiunto l'ipotesi che si trattasse di un vezzo: «E' una ragazza molto simpatica, un gambo, istruita, che sa quello che vuole. E' molto innamorata di Fonda e certo il loro matrimonio sarà felice». Questa la notazione della stampa a tre giorni dalle nozze, attese con ansia dalle migliaia e che rappresentano un evento mondano.

Gerald Neuilly

Un pozzo avvelenato nei pressi di Arezzo

Se n'è accorto un panettiere andato ad attingere acqua - Creolina? - Un'inchiesta dei carabinieri

AREZZO, mercoledì sera.

Una sconosciuta avrebbe tentato di avvelenare la popolazione di Palazzo del Pero, una frazione del Comune di Arezzo.

A svelare il gravissimo pericolo è stato il commesso-d'un fornaio, Paolo Colzachi, il quale, casualmente recatosi ad attingere acqua a un pozzo, com'è solito fare ogni giorno, perchè se ne serve per la panificazione, s'è accorto che alla superficie dell'acqua si trovavano grosse chiazze oleose. Il Colzachi ha subito avvertito il principale, il fornaio Giuseppe Lacrimini, che a sua volta informava la polizia.

Non si sa ancora che sostanza sia stata gettata nel pozzo, in quanto non sono ancora terminati gli accertamenti di carattere chimico che le autorità hanno ordinato. L'igiene sostiene trattarsi di un acuto odore di catrame, il che lascerebbe supporre trattarsi di creolina.

Nella sera stessa vere che l'inquinamento dell'acqua sia stato accertato, per cui si segue con particolare interesse lo svolgimento dell'inchiesta. Se si trattasse effettivamente di inquinamento, si potrebbe pensare all'atto irresponsabile di un pazzo o al tentativo di un criminale contro la popolazione. La compagnone, come è facile immaginare, sarebbero state disastrose, perchè il pane confezionato con l'acqua inquinata dal criminale sarebbe entrato in quasi tutte le case di Palazzo del Pero.

Oltraggia un magistrato e si busca 1 anno di carcere

Alessandria, mercoledì sera.

Il pomeriggio Elio Icardi, di 26 anni, da Genova, nel 1955 veniva tratto in arresto ad Asti per traffico di stupefacenti. Durante le more del giudizio il giovane, appartenente ad ottima famiglia ma cronicamente pregiudicato, aveva cercato quale teste a suo favore una signora di sua conoscenza che per altro veniva a sua volta arrestata per falsa testimonianza, su richiesta del sostituto procuratore della Repubblica di Asti dott. Carlo Ciambone.

L'8 dicembre scorso il magistrato, recatosi alle carceri per interrogare un detenuto, veniva chiamato dall'Icardi il quale, torvo in volto e in preda ad ira, lo apostrofava in questi termini: «Io e lei ci rivedremo». Panico della grave minaccia profferita. Il giovane, il giorno seguente, si buttava a capofitto dalle scale del carcere; rimaneva pressochè incolume, ingeriva poi dell'inchiostro, ma veniva posto fuori pericolo.

Il dott. Catrambone, per tenerne conto del particolare stato d'animo dell'Icardi, segnalava il fatto all'autorità giudiziaria e stamane il giovane, nel frattempo prosciolto dalla accusa di traffico di stupefacenti, è comparso davanti al tribunale di Alessandria per rispondere di oltraggio nei confronti del magistrato. Il P. M. Aragnetti ha chiesto per l'imputato, che ha escluso di aver voluto offendere il magistrato nell'atto, la condanna a undici mesi di reclusione. Il tribunale lo ha condannato l'Icardi ad un anno di reclusione con la revoca dei condoni e della condizionale.

Gli asportano dall'auto cambali per mezzo milione

Alessandria, mercoledì sera.

L'industriale Giuseppe Ellena, di 28 anni, da Spinetta Marengo, lasciava ieri sulla momentaneamente abbandonata in Spalto Marengo la sua automobile. Durante la breve assenza, mani ignote hanno asportato dalla macchina una borsa di pelle disposta sul sedile e contenente 26 mila lire in contanti e cambiali intestate al Malno per 500 mila lire.

Tre nuovi concorrenti a «Lascia o raddoppia»

Milano, mercoledì sera.

La storia della Polinesia, la vita e la poesia di Orazio, la storia ed i film del West faranno il loro ingresso per la prima volta come materia di esame, salvo rinvio per qualcuno di essi, alla cinquantaseiesima trasmissione di «Lascia o raddoppia» in programma domani sera. Ed di loro saranno impegnate rispettivamente l'indossatrice romana Lulli Marinari, di 21 anni, laureanda in filosofia, il medico genovese Vittorio Prati, di 30 anni, specializzato in malattie tropicali, e l'ufficiale di prova triestino Mario Valdemarin.

Mancando concorrenti in gara per 640 mila lire, subito dopo gli esordienti fara il suo ingresso in cabina per 1 milione e 280 mila lire il valletto d'albergo Francesco Cipolla, il giovane impiegato esperto di scultura greca. Lo seguiranno i due concorrenti a quota 2 milioni e 560 mila lire, cioè la torinese Sandra Piola, studiosa della vita di Napoleone, ed il ferroviere di Alassio Piero Tassone, appassionato di sci.

Per il massimo premio di 5 milioni e 120 mila lire saranno ancora una volta in lizza due aspiranti. Sono l'operaio ceramista livornese Gino Lenzi ed il falegname siciliano Giorgio Fiorisio, ai quali saranno rivolte le tre domande sulla letteratura italiana e sull'architettura italiana.

Materiale per 15 milioni asportato da un deposito

Genova, mercoledì sera.

Robine di rame e materiale elettrico per qualche milioni di lire sono stati asportati da un magazzino di Sestri Ponente in via Chiaravagna, questa notte. I ladri, che sono arrivati sul posto con un autocarro, sono stati favoriti dall'animazione che regnava un po' ovunque per il martedì grasso. Essi si sono fatti strada attraverso un ampio finestrone e, una volta nell'interno, hanno dato libero accesso all'autocarro, aprendo la porta.

Il furto è stato scoperto nelle prime ore di stamane da un guardiano notturno. Il materiale apparteneva alla società elettrica genovese C.E.M.I.

LA TREMENDA SCIAGURA NEL GRUPPO DELL'ORTLES-CEVEDALE

Le vittime sepolte sotto 15 metri di neve

Dopo il rinvenimento della guida alpina Koessler, stamane all'alba è stato trovato il corpo di uno dei turisti tedeschi - Rimangono ancora chiusi nella bara di ghiaccio e neve il secondo alpinista germanico e un'altra guida di Solda - Le difficili operazioni di recupero dei caduti

Solda, mercoledì sera.

Il corpo mutilato della guida alpina Giovanni Koessler, di 38 anni, giace composto nella quiete serena della morte nella cappella mortuaria del paese. Su in alto, sotto il rifugio Hebrti, verso il rifugio Caston, su una delle cime del l'Ortles, chiusi in una bara di ghiaccio e di neve a 2000 metri di quota, le salme di due alpinisti germanici, Rodolf Schaefer, di 28 anni, da Glessen, ed Argus Eberhardt, di 31 anno, da Arnstadt (Essen) e della guida alpina di Solda, Rodolfo Lazzagg, di 50 anni, attendono chi le restituisca alla pietà dei parenti: è questa la tragica conclusione dell'escursione solitaria di una cordata che, travolta da una valanga, ha trovato su una delle più belle montagne dell'arco alpino tremenda, improvvisa la «morte bianca».

Verso le due della scorsa notte un folto gruppo di turisti germanici aveva noleggiato un servo vetturale della Baviera e Innsbruck; da qui erano proseguiti per alcune località turistiche dell'Alto Adige. Nel gruppo erano l'Eberhardt e lo Schaefer che, sposatosi da pochi mesi, aveva portato la giovane moglie a Solda per festeggiare il suo ventiduesimo compleanno. Il bel tempo di queste giornate tentò i due turisti per una escursione sul Gran Zebrù; una escursione che, data la repentine variazioni di temperatura, poteva riservare pericolose sorprese.

Per quanto accompagnati, i due germanici riuscivano finalmente a convincere le due guide Koessler e Mazzagg a portarli al rifugio Coston, a quota 2661. La comitiva si metteva in cammino nelle prime ore di domenica scorsa; difficilmente sarebbe potuta ricontrare a Solda la giornata. Nelle intenzioni dei quattro, infatti, era il pernottamento al rifugio e quindi il ritorno per il lunedì. L'attesa rimase vana. Tuttavia la triste conferma che sulle pendici del Gran Zebrù fosse accaduta una sciagura la si ebbe soltanto nel tardo pomeriggio di ieri l'altro. Una guida alpina, Ludovico Pfeifer, trovandosi a percorrere le pendici della montagna, si era soffermata a scrutare il crinale con il binocolo; ad un tratto aveva individuato sulla neve delle orme di sci che ed un certo punto s'interrompevano bruscamente «spazzate via» da una valanga di notevoli proporzioni.

Recato immediatamente a Solda, il Pfeifer dava l'allarme e ancora nella notte tra lunedì e martedì una quarantina di portatori e guide alpine con elementi del soccorso alpino salivano verso il rifugio Coston. La località indicata dalla guida Pfeifer dista dagli alberghi di Solda oltre tre ore; per tutta la notte gli uomini sondarono la dura superficie della neve ai piedi delle terre elettriche.

Verso le 7 di ieri mattina, tra blocchi di neve nella parte terminale della valanga, venne rinvenuto il corpo di una delle guide alpine, il Koessler; a giudicare dalle lesioni che presentava, il poveretto doveva essere stato investito in pieno da blocchi di ghiaccio e di neve compresse che si erano abbattuti sul di lui nella furia della valanga.

Nessuna traccia invece degli altri componenti la comitiva. La ricerche sono continuate febbrili per tutta la giornata di ieri con l'intervento di carabinieri, di guardie della Finanza e di valligiani ma purtroppo senza alcun esito. Sono stati trovati pezzi di sci, zaini e altri oggetti appartenenti agli alpinisti scomparsi; dei loro corpi nulla. La massa di neve, compatta e dura come ghiaccio, che è stato necessario sondare, in molti punti raggiunge i quindici metri di altezza.

Da quanto è stato possibile ricostruire, la sciagura deve essere accaduta verso mezzogiorno di ieri l'altro. La valanga si è abbattuta mentre i quattro alpinisti procedevano lentamente in salita a circa metà del costone, dopo circa quattro ore di cammino. L'enorme massa deve essersi abbattuta sulla comitiva, improvvisa, senza lasciare la possibilità di porsi in salvo; blocchi di ghiaccio e di neve sono precipitati su di un fronte di alcune decine di metri e sono rovinati per altre centinaia di metri verso valle trascinando gli alpinisti. Poi, al fragore della valanga, è subentrato nuovamente il silenzio dell'alta montagna.

Stamane le ricerche sono riprese con rinnovato slancio. Accanto ai soccorritori lavorano anche le donne, qui a Solda, vegliano la salma di Giovanni Koessler che nella sua carriera di guida alpina aveva imparato a conoscere ogni anfratto dell'Ortles, amandolo come sanno fare i montanari.

In una stanza dell'Hôtel Zebrù, la giovane moglie di Rodolfo Schaefer, quasi senza più lacrime, guarda verso il mare bianco che le si para davanti e attende rassegnata che i valigiani le riportino almeno le spoglie del suo sposo.

All'ultimo momento si apprende che all'alba di stamane è stato rinvenuto un'altra salma: è quella del tedesco Rodolfo Schaefer che si trovava sotto parecchi metri di neve.

e. g.

DOMATTINA IN ASSISE

Attesa a Vercelli per il processo all'assassino del sindaco di Crevacuore

Vercelli, mercoledì sera.

L'annuncio del processo alla vedittrosma Alfa Giubelli in Rasadonna, che assassinò un anno fa sotto i rivoltellate Aurelio Bizzi, sindaco di Crevacuore, ha creato qui una viva atmosfera di attesa. Il delitto è di nuovo il tema delle discussioni quotidiane e se molti sono colore che compiangono il criminale (assai conosciuto nella zona dove aveva svolto una intensa attività come comandante partigiano durante la guerra di Liberazione) non sono pochi anche coloro i quali hanno parole di pietà per l'assassinato.

Il Bizzi — sono i suoi compagni che lo descrivono — era un fervente antifascista, iscritto al partito comunista fin dalla costituzione di esso a Crevacuore. Era membro del CLN di Crevacuore e fu un attivo organizzatore della resistenza; istituì con «Gemisto» una delle prime brigate garibaldine del Biellese, la «Pisacane». Dopo la Liberazione venne eletto sindaco di Crevacuore, carica che tenne per undici anni. Il 26 aprile del '56 venne decorato di medaglia d'oro della Resistenza.

Come è noto, la madre della Giubelli, Margherita Ricciotti, venne fucilata nel '44 perchè ritenuta spia dei fascisti e dei tedeschi. Pure il fratello della Ricciotti, Calimero, venne soppresso: apparteneva alle squadre fasciste di Crevacuore. Risulta che il Bizzi, quando vide la Margherita Ricciotti, scortata dai partigiani, avviarsi verso il boschetto lungo il torrente Sesera — luogo designato per la sua fucilazione — abbia detto alla donna: «Ti ricordi degli schiaffi che mi hai dato sulla piazza di Crevacuore quando non mi ero scoperto il capo al passaggio di un corteo fascista?». E le colpì con alcuni schiaffi.

Il dramma della Giubelli, che ebbe inizio quando fu strappata alla madre ed udì i tre colpi di moschetto che l'uccisero, non ha mancato di suscitare commozione; e anche se il suo gesto viene condannato, per l'imputata si prospettano attenuanti, quali la provocazione, e diminuenti come la semi-infermità mentale derivatale dal terribile choc psichico subito in tenera età. Si richeggia, nelle discussioni, la tesi fondamentale dei difensori che poggia sulla parziale d'ufficio. Questa perizia, però, non è stata accolta dal giudice istruttore che ha ritenuto l'imputata totalmente sana di mente e l'ha rinviata a giudizio per rispondere del reato gravissimo di omicidio volontario premeditato.

Il processo, che inizierà domattina dinanzi alla Corte d'Assise (Pres. Sicher, P. M. Dal Pozzo), si imporrà sensazionalmente sulla discussione di queste due opposte tesi. Dopo l'udienza di venerdì il processo sarà rinviato al giorno 13 e si concluderà il 15.

Gravemente ferito in un incidente spettacolare

Fossano, mercoledì sera.

Uno spettacolare incidente stradale che per vero miracolo non ha avuto conseguenze mortali per uno dei protagonisti è avvenuto stamane sulla provinciale Cuneo-Asti, in prossimità della frazione Tagliata del nostro Comune.

Una «600 C» guidata dal bidello Giovanni Bongiovanni, residente a Villanova Mondovì, e diretta a Bra, per cause in via di accertamento, ma probabilmente per uno sbandamento, veniva a trovarsi completamente sulla sinistra mentre in senso inverso sopraggiungeva un autocarro della ditta Corino, autotrasportatore residente ad Alba, guidato dal 27enne Pierino Salvano diretto al nostro mercato bestiame. L'utilitaria si schiantava contro il grosso automezzo. Nell'urto violentissimo la «600» si riduceva a un ammasso informe di lamiere contorte dalle quali veniva estratto esanime il pilota, che d'urgenza era ricoverato in gravi condizioni al nostro ospedale. Qui i sanitari gli riscontravano la commozione cerebrale, forte «choc» traumatico e frattura di un braccio.

Materiale per 15 milioni asportato da un deposito

Genova, mercoledì sera.

Robine di rame e materiale elettrico per qualche milioni di lire sono stati asportati da un magazzino di Sestri Ponente in via Chiaravagna, questa notte. I ladri, che sono arrivati sul posto con un autocarro, sono stati favoriti dall'animazione che regnava un po' ovunque per il martedì grasso. Essi si sono fatti strada attraverso un ampio finestrone e, una volta nell'interno, hanno dato libero accesso all'autocarro, aprendo la porta.

Il furto è stato scoperto nelle prime ore di stamane da un guardiano notturno. Il materiale apparteneva alla società elettrica genovese C.E.M.I.

Un motociclista ferito

Portato all'ospedale non vuol farsi medicare

Il ribelle cede soltanto all'arrivo dei carabinieri

Milano, mercoledì sera.

Nei medici dell'ospedale di Vimercate si sono trovati in imbarazzo maggiore di quello di ieri sera. Il ferito che era stato steso sul lettuccio operatorio nella sala di prontosoccorso dell'ospedale, rifiutava recisamente di farsi medicare e con energia inaudita per quella sua resistenza, limitata ovviamente al prospettano attenuanti, quali la provocazione, e diminuenti come la semi-infermità mentale derivatale dal terribile choc psichico subito in tenera età. Si richeggia, nelle discussioni, la tesi fondamentale dei difensori che poggia sulla parziale d'ufficio. Questa perizia, però, non è stata accolta dal giudice istruttore che ha ritenuto l'imputata totalmente sana di mente e l'ha rinviata a giudizio per rispondere del reato gravissimo di omicidio volontario premeditato.

Il processo, che inizierà domattina dinanzi alla Corte d'Assise (Pres. Sicher, P. M. Dal Pozzo), si imporrà sensazionalmente sulla discussione di queste due opposte tesi. Dopo l'udienza di venerdì il processo sarà rinviato al giorno 13 e si concluderà il 15.

Gravemente ferito in un incidente spettacolare

Fossano, mercoledì sera.

Uno spettacolare incidente stradale che per vero miracolo non ha avuto conseguenze mortali per uno dei protagonisti è avvenuto stamane sulla provinciale Cuneo-Asti, in prossimità della frazione Tagliata del nostro Comune.

Una «600 C» guidata dal bidello Giovanni Bongiovanni, residente a Villanova Mondovì, e diretta a Bra, per cause in via di accertamento, ma probabilmente per uno sbandamento, veniva a trovarsi completamente sulla sinistra mentre in senso inverso sopraggiungeva un autocarro della ditta Corino, autotrasportatore residente ad Alba, guidato dal 27enne Pierino Salvano diretto al nostro mercato bestiame. L'utilitaria si schiantava contro il grosso automezzo. Nell'urto violentissimo la «600» si riduceva a un ammasso informe di lamiere contorte dalle quali veniva estratto esanime il pilota, che d'urgenza era ricoverato in gravi condizioni al nostro ospedale. Qui i sanitari gli riscontravano la commozione cerebrale, forte «choc» traumatico e frattura di un braccio.

A Roma l'ambasciatrice della moda statunitense

Roma, mercoledì sera.

Arriva questa sera la prima ambasciatrice della moda statunitense, Miss Nancy Cook. Miss Cook sta compiendo il giro del mondo in aereo, visita ogni capitale ed offre alla signora più elegante un vestito che porta dall'America. A Roma l'«ambasciatrice» offrirà il vestito, simbolo dell'alta moda americana alla principessa Marcella Borghese. La principessa Marcella Borghese offrirà a sua volta a Miss Nancy Cook, che è accompagnata da Miss Wright Cobina, un abito creato appositamente dalla moda italiana.

Scoperto chi rubò il "Sidereus Nuncius"

E' uno studente universitario che ha sottratto numerose altre preziose opere da varie biblioteche - Arrestato e giudicato assieme a due altre persone, tra cui un libraio antiquario di Firenze

Firenze, mercoledì sera.

Si sono concluse le indagini istruttorie relativamente ai furti di preziosi opere editoriali ai danni di varie biblioteche di alcune città italiane. Ne è il principale responsabile lo studente universitario della facoltà di lettere di Firenze Wolfrano Buccoli, che fu denunciato una prima volta per il furto della celebre opera di Galileo Galilei «Sidereus Nuncius», sottratta dalla Biblioteca nazionale di Firenze.

Lo Buccoli è stato rinviato a giudizio dal Tribunale per rispondere anche di una serie di reati per i quali risponderanno altre due persone, Mario Lastrucci, di 42 anni, e il libraio antiquario Egisto Daddi, di Firenze. Allo Buccoli, 8 magistrato non ha contestato soltanto il furto dell'opera di Galilei, asportata dalla Biblioteca nazionale di Cosenza, ma anche la sottrazione di altre ottanta opere editoriali, di cui lo studente si appropriò in numerose città d'Italia.

Fu dopo le indagini della Questura di Bologna, svolte in seguito alla sparizione di un libro di un certo valore dagli scaffali della biblioteca di quella città, che si arrivò alla identificazione dello Buccoli, il quale, servendosi di un altro nome e di numerose schedine, di cui era in possesso, riusciva a farsi consegnare in lettura i volumi senza tuttavia restituirli, riuscendo a guadagnare la porta della biblioteca senza suscitare sospetti.

Una perquisizione effettuata nella casa fiorentina dello studente dette risultati sorprendenti: oltre a numerosi volumi che risultano chiaramente sottratti alle biblioteche pubbliche, vennero trovate alcune composizioni a mosaico di ingente valore. L'inchiesta, potè stabilire che esse provenivano dal furto avvenuto alcuni mesi prima nella villa dell'industriale americano Richard Blow a Firenze.

Lo Buccoli, interrogato, finì per confessare i furti nelle biblioteche, ma per quanto riguardava i mesi di dissi di averli ricevuti dal Mario Lastrucci, che effettivamente risulta autore dei furto ai danni dell'americano. Quanto all'antiquario, Daddi, egli risponderà di ricettazione per avere acquistato numerosi volumi provenienti appunto dalle sottrazioni compiute dallo Buccoli.

Salve dalla paralisi le gambe del conte Calvi?

L'esame radiografico del ferito ha accertato che nel tremendo scontro la quarta vertebra cervicale non si è spezzata

Alessandria, mercoledì sera.

Le condizioni generali del conte Pier Francesco Calvi di Bergolo, ferito — come è noto — nella tragica sciagura di Valenza Po, si sono mantenute stazionarie anche questa notte. Nessun accenno di aggravamento si è verificato circa la tenuta fratture della quarta vertebra cervicale: anzi, stamane, abbiamo raccolto una soddisfacente notizia: gli accertamenti radiografici avrebbero escluso l'esistenza di fratture.

Il segno che era stato rilevato alla regione cervicale dopo le prime sommarie indagini cliniche, sembra dovuto a una precedente contusione riportata tempo fa, pure in seguito ad un incidente stradale. Secondo quanto si apprende stamane, pare definitivamente scongiurata anche la minaccia di una paresi agli arti inferiori. Nelle prime ore del mattino è giunta da Verona la sorella di Pier Francesco, contessa Gula di Guarnieri, che si è recata subito al capezzale del ferito.

Ieri il signor Renato Moiso, di 34 anni, marito della signora Giovanna Barberis (rimasta uccisa con il cognato, l'industriale Roberto Sacchi, nell'incidente di domenica) aveva voluto assistere ai funerali della giovane moglie. In un'apposita barella ha lasciato l'ospedale Mauriziano di Valenza per partecipare al duplice rito, tra la viva commozione dell'enorme folla che ha preso parte alle estreme onoranze delle vittime.

Le ferite del Moiso all'occhio e alla gamba sinistra, non gravi, si sono rimarginate e le condizioni generali del ferito, di fronte allo spettacolo delle due bare e del figlio suo Franco, di 3 anni, che seguiva singhiozzando il feretro della mamma, hanno consigliato i sanitari a farlo ricoverare d'urgenza all'ospedale civile di Alessandria per proseguire la cura necessaria.

Marta Eggerth e Jan Kiepura in Tribunale per tre milioni

La celebre coppia si era vista sequestrare la somma dal proprio agente - Con un ricorso al giudice i due attori hanno potuto risentrare in possesso del denaro

Milano, mercoledì sera.

Marta Eggerth e Jan Kiepura, i due noti artisti d'operetta, già celebri divi dello schermo, sono al centro di una vicenda giudiziaria che, partita da Milano, si è seguita in questi giorni presso il Tribunale Civile di Trieste.

Nell'estate dello scorso anno l'ancor famoso ma ormai attempata coppia, partecipò a una tournée operettistica che si svolse nelle principali città italiane. Le spettanze dei due coniugi furono stabilite in tre milioni di lire; senonchè i due artisti non poterono incassare neppure un centesimo perchè il loro manager, l'agente teatrale francese Burnier, ottenne il sequestro conservativo sull'intero importo. L'istanza relativa, il Burnier la presentò appunto presso il nostro Tribunale Civile ove venne accolta. Il Burnier vantava crediti nei confronti dei coniugi Kiepura per oltre cinque milioni, relativi a precedenti scritture e ingaggi.

In seguito, tutto il fascicolo processuale veniva inviato al Tribunale Civile di Trieste e quei giudici, con ordinanza del 3 agosto dello stesso anno, concedevano il sequestro conservativo provvisorio. Marta Eggerth e Kiepura, tramite il loro legale, presentavano ricorso.

Ora il Tribunale Civile di Trieste, presieduto dal dott. Santomastaso, ha respinto l'istanza di François Burnier e ha disposto affinchè la somma posta sotto sequestro venga svincolata. Burnier è uscito un po' malconcio da questa vicenda perchè è stato pure condannato a rifondere i danni alla parte avversaria.

GIULIO DE BENEDETTI
DIRETTORE RESPONSABILE

I Direttori e i Dirigenti della Ing. C. Olivetti & C., S. p. A., prendono parte vivissima al dolore del loro collega ing. Franco Negri per la perdita del Padre

Ing. Nino Negri

TORINO - A. XI - N. 56
Via Roma - Gall. de *La Stampa*
Telefoni: dal 40-948 al 40-949

STAMPA SERA

MERCOLEDI' - GIOVEDI'
6 - 7 Marzo 1957
L. 30 (sped. in abb. postale)

Momento emozionante sul ring di Cleveland

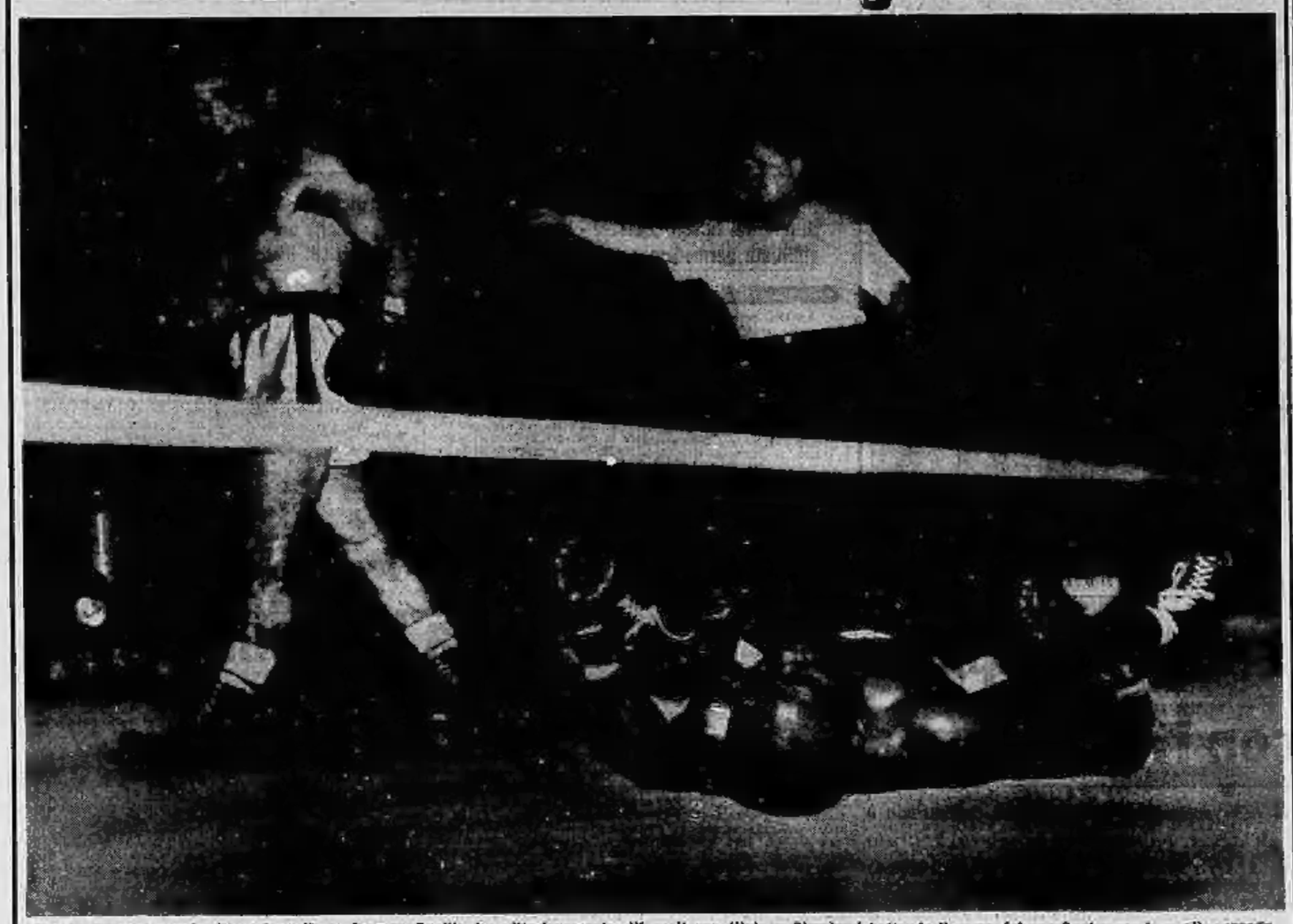

Il campione del mondo dei pesi welters Carmen Basilio ha vittoriosamente difeso il suo titolo a Cleveland battendo il negro Johnny Saxton per k. o. alla seconda ripresa. Nella fotografia: il campione del mondo ha messo al tappeto Saxton e si avvia all'angolo neutro, mentre l'arbitro sta per iniziare il conteggio. (Radiofoto)

Una "regina,, degli artisti

Al veglione mascherato e una ragazza organizzato dagli artisti romani in via Margutta, l'attrice Wilma Viani è stata detta «regina».

Un singolare incidente

Travolta dalle acque straripate del fiume West Fork, nella Virginia, questa auto è stata ritrovata nell'abitato di Clarksburg in questa pressoché posizione.

ALL'AUTOSALONE Sardam, v. Nizza 21, telef. 683-233, 683-681: occasioni/novità Giulietta normali, Fiat 600, 1200, 102, 1400, 1900 B, ambasciate e taxi i modelli Pegaso. Affrettatevi a prenotare od acquistare, potrete ricevere una macchina nuova per le vostre vacanze. 1887

ALL'AUTOGALOSSE (Dominicetto) Borgovenia, Vittorio Veneto 37, tel. 22-62: familiare 103 B e berline assortimento; 600 in tutte le versioni; furgoncini 600 multipli in tipi diversi; 500 C T.N. Giardiniere; furgoncini e camioncini 1100 originali gl. 7; furgoncino 900 Ct. Alfa Romeo 450; autocarro garantito a nuovo ottimo. Cambi. Facilitazioni. L5043

AMMORTIZZATORI, sospensioni, frizioni organi sterzo, sostituisce ripara rapidamente officina specializzata, massima garanzia, verifica gratuita. Evitereste soddisfatti pericolosi/costosi, « Sil », Nizza/Lingotto 21. Telef. 360-307. T12503

ANTICIPAZIONI per acquisti e finanziamenti su autoveicoli commerciali rapidamente « Ufficio », S. Quintino 4 bis.

APPIE, Ardea, 103, familiare, 108 berline, 600, 1100 B-E, 500 A-B-C; vetture, giardiniere, belvedere, lunghe versioni. Autoagenzia Scioila, Galliari 11, telefono 60-494. 471

ASSORTIMENTO: Appia, Ardea, 600, 102, 1100 A, B, E, 500 A, B, C; vetture giardiniere belvedere, lunghe versioni. Autoagenzia Scioila, Galliari 11, telefono 60-494. 471

AUTO 1100 A, Balilla perfettissime, recentissime vendo, Piazza Gloria 3. 84970

AUTOAGENZIA « Genisia » via Graccurallo, tre, telefono 774-236: 1400 Diesel 300, 500 ci, Appia, Ardea, 1100 E familiare, 1100 B (61) noleggio. Furgone 1100 E, 500 C. Camioncini astia, dieci qualità, 615 astia. 1158

AUTOCASINO Concessionaria Fiat-Seva, via Berutti 38, premia vende autoveicoli ed elettrodomestici Fiat, conseguendo ottimamente. Vasto assortimento veicoli usati: 500 C belvedere, 600, 1200 Stella Alpina, 1100 E, 102 tutte linee, Ardea 5 marce e furgone, 1100 KLR camioncino, 1100 BLR giardiniera, 103 7 furgone 8 q.li, Simca Aronda 9 mesi, 1400 A, B, 1900 A benzina, metano pronta subito, Alfa 1900, Aurelia B 20, B 21 familiari, Chrysler new yorker, studebaker. Valutazioni massime, convenientissimi. Telefoni 60-000, 683-074. 170

AUTOCRU soccorsi stradali, Dodge furgonato, autobotte spurgo pozzi neri, Jeep, Fiatcar, Catalogna 22, telef. 207-147.

AUTONOLEGGIANI noleggiatore prezzi speciali. Telefonare 86-104, 686-868. San Massimo 47. 183

AUTONOLEGGIO, Richiesta Jolanda 32: 1400 A, 103, 600, belvedere, 1100 E, Telefonare 773-985. 378

AUTOSALONE Porta Nuova, Volta 8, telef. 53-811; Petrarca 9, telef. 61-501; Giulietta Sprint nuova, Aurelia 2500 Gt/gialla/grigio, Appia nuova spaziosa, 1400 nuova, 1400 Diesel, Simca Aronde semi-nuova, 103 Nuovi elaborati funzionari occasioni, 600 nuova funzionari, familiare, 600 furgone da immatricolare; 106 F avvisatore. 440

AUTOTRENO 568 q. 7 conto terzi vendesi. Telefonare 70-097. L4703

CANTINO, via Brunelleschi 62, tel. 38-639 acquista auto da demolire vende ruote gommate, mozzi per carri agricoli e parti di ricambio. Tutte macchine riverse a nuovo: 626, Jeep, GTE, giardiniera, Jaguar, diversi altri tipi veicoli. 3504

COMMISSIONARIA Fiat-Seva, Taglioni, corso Unione Sovietica 21, premia veicoli valutando massimo vostro automezzo, consegna sollecita, assistenza massima. Facilitazioni pagamento. Telef. 680-104, 690-108. 1504

CONSEGNA immediata: Fiat 600, 103 nuova. Favorevolissime valutazioni, permuta. S. Secondo 88. Tel. 537-097.

CRATAU autocarro tipo lungo, completamente revisionato vendesi. Gil, Miglietta, telef. 566-175. 364217

FINANZIAMENTI rapidi su autovetture, Telefonare 48-050. 153

IPITAUTO, anticipa e finanzia su autoveicoli 12-24-36 mesi. S. Quintino 4 bis, Telefonare 83-948. 5426

JEEP originali, Jeepcars con e senza verricello, Bianchi Livio ottimo consiglio. Telefonare 60-809. 491

MERAVIGLIOSA 103 (TV) bel colore metallizzato, Ardea (1948), 500 C, Topolino beiettino; facilitazioni. Tel. 73-576.

OCCASIONISSIMA: Appia 1954, guida sinistra, lussuosa, vendo cambio. Telefonare 697-872. 3368

PRIVATO vende a privato 1200-103 stazzata aprile 1955, ottimo stato. Telefonare 62-481. 63151

SUPER, utilitaria tedesca « Goggomobil », economicissima, consegna pronta, esposizione permanente. Concessionaria Oliera-Gimica, Giulio Cesare 44. 208

TRASALDO, Sonza 4, barriera Milano, ritornati recentemente aumentati parte benzina italiani esteri. L4797

VENDO furgoncino 500 C in ottimo stato. Telefonare 895-777. L4483

VENDO 600, 10.000 km. Telef. 298-223.

VENDO 1500 cassone lamiera metano perfetti. Telefonare 21-862. 84279

WEBER. La [illegible] a gas liquido assicurano un risparmio del 45%. Applicazioni presso le concessionarie per il Piemonte, Corso « Cosso, via Cesare Lombroso 21. Tel. 62-548, 552-117

WEBER. Concessionaria « Fukra », impianti gas liquido. Tel. 588-980. 3618

WEBER. Concessionaria « Fukra », Servizio carburatori, corso Chieri 16.

WEBER. Concessionaria unica « Fukra » Impianti metano. Telef. [illegible] 3619

500 C acquisto privatamente. Tel. 765-172

600 azzurra km. 4500 vende privato. Telefonare 30-083. 84068

1400 A bellissima, privati vende. Telefonare 44-038. L4767

31 FILI MOTO SPORT L. 40 p.p.

A buone condizioni, motocicli, motoleggere d'occasione ogni tipo e cilindrata. Piazza Vittorio Veneto 16. 2300

AER Macchi motocarro 750 cc., moto 125-150 cc, nuovi modelli lunghe rateazioni, ricambi, riparazioni. Nuova Agenzia, Balbiano, corso Vercelli 22.

ASPIRANTI motociclisti! Permettiamo vostro acquisto con autovettura nuova. Piazza Vittorio Veneto 16. T1972

BENZINA automaticamente acquistando Degaso 4 tempi 50 km. per litro. Dimostrazioni Garavini, corso Orbassano 23.

BETA presenta nuovi modelli 1957, Serina esposizione. Richiedeteli Agenzia per il Piemonte: Isolato Aeroporto, via Monferrato 16. 2600

BIANCHI Marchisio, corso Peschiera 13 da ventidue/ventiquattro anni al vertice moto, bicicletta, velomotori, ricambi originali.

BOTTO, via Montebello 4. Tel. 562-394 compra, vende, permuta: moto, auto, effettua valutazioni. Visitateci! 202

COPPI biciclette campionissimo, motoleggere. Gimes-Covolo, [illegible] Cesare 44 e 155. 208

LAMBRETTA 1957, presentazioni, prove, informazioni presso Cornio, corso San Maurizio 29. Telef. 86-988. 343

MONDIAL-GILERA due grandi marche, nuovi prezzi. Via Nizza 35. 328

MOSTRA primaverile moto Gilera, presentazione nuovi modelli, prezzi ribassati, prenotazioni, informazioni Gimes. Giulio Cesare 44. Telef. 21-600. 208

MOTOBI, Lino, Ducati, produzione completa ambivalente dal Commissariato Esercito « Motosport » Di Nanni 110.

M.V. presenta i nuovi gioielli della sua produzione: 125, 4 tempi lire 183.000; 175, quattro tempi lire 199.000. Prenotateli! « Ca-To », corso Vittorio Emanuele 30, Torino. Telefono 86-984. 3506

OCCASIONISSIMA Moto, Motrice, Lambretta, Isc. Bassani, corso Orbassano 23, Torino. 300

OCCASIONISSIMA: Rudi 1956, Gilera 150 Sport, Gilera [illegible]. Via [illegible] 22, telefono 60-771. 62197

« PAPERINO » supermotoscooter, 3 marce, lusso 65.000, sport 70.000. Consegne, San Maurizio 31. 2308

VESPA, Ape, Piaggio, Motocicli permute occasioni, Prenotate disponibili, Perchiera 126. 1913

VESPA prenotazioni, richieste informazioni corsi. « Bill », Agenzia Piaggio, via Fabro angolo via Cernaia. 374

VESPA/MOLLEGGIO: prezzi nuovi, noleggio anche Lambretta. Tel. 60-772, Balbino 32

VESPISSIMA!!! nel 1957. Compratela immediatamente modelli Vespa dalla/ordine. Agenzia Tina, San Maurizio 31.

VIVI Viberti, prenotazioni, officina assistenza clienti. Isolato Accursiano via Mondovì 14. Tel. 86-087 (Circ Madre)

VOLETE comperare Vespa, volete rateizzare Vespa, volete vendere Vespa. Agenzia Torino, Cavalieri, corso Francia 21 Cavalieri, via Nizza 26. 329

Giovanna di Napoli

Nuovamente vedova

XLVIII. — *Il terzo marito della regina Giovanna, Jaime III di Maiorca, dopo il matrimonio si rivela pazzo. Per sottrarsi ai suoi maltrattamenti la regina lo lascia andare a cercare di riconquistare il suo regno di Maiorca. E quando cade prigioniero, Giovanna, che nonostante tutto, lo rimpiange, paga il forte riscatto richiestole. Jaime sta tranquillo per un po' e poi dà di nuovo in smanie per partire. Giovanna, delusa, piange forniace ancora i [illegible]. Mentre alla, si dedica all'abbellimento della sua città, i Milanesi attaccano le frontiere del suo regno, ed allora alla muove loro incontro, alla testa della sua armata.*

Giovanna ha tanto conquistato il cuore dei suoi soldati che, per lei, essi fanno dei prodigi di valore. Condotti dalla loro regina, non solo battono i Milanesi, ma catturano il bastardo di [illegible] Visconti, che conducono prigioniero a Napoli. Giovanna, vittoriosa, non rende la libertà al Visconti che dietro un enorme riscatto, che viene a riempire al momento giusto le casse della regina, vuotate da tante spedizioni, costruzioni e capricci. Un

giorno del febbraio 1[illegible] una galera reale appare nel porto di Napoli, con una bandiera nera issata sull'albero maestro. Essa riportava il cadavere del marito della regina. Jaime III, disperando di riconquistare il suo regno di Maiorca, era morto per il dolore, per la disperazione e l'esaurimento, sulle sponde del Tevere, nella vecchia Civitella. E Giovanna venne a ricevere con malinconia le spoglie di questo giovane e bel ragazzo che non aveva saputo [illegible] felice più di qualche giorno. La regina di Napoli era dunque vedova per la terza volta. E nessuno dei suoi mariti aveva meritato di essere rimpianto. Giovanna rimpiangeva, soprattutto, la

sua [illegible] giovinezza. Qualche tempo dopo arrivarono a Napoli due sante donne. Una si chiamava Brigida di Svezia. Era una bella principessa di sangue reale che aveva rinunciato al mondo per consacrarsi a Dio e che, si diceva, possedesse il dono della profezia. L'altra era sua figlia, Caterina, veggente ispirata come la madre, e vedova di un grande signore dissoluto che ella aveva convertito alla castità assoluta. Le due sante donne erano venute accompagnate dai due figli di Brigida, Carlo e Birger, a visitare i luoghi santi d'Italia. Dappertutto, lungo il loro cammino, esse predicavano con fervore contro i costumi dissoluti del secolo. Ed ora esse si recavano in pellegrinaggio a Gerusalemme. La regina Giovanna fece sapere alle due illustri viaggiatrici che le avrebbe ricevute con grande piacere al Castello Nuovo. Le due « predicatrici » vi entrarono fra le acclamazioni del popolo, trasportato dalla fede e dalla de-

vozione. Dall'alto del suo trono, radiosa con le braccia tese, Giovanna le accolse con un adorabile sorriso. Allora uno dei figli della severa santa Brigida di Svezia, il bel Carlo, che la madre da lungo tempo cercava invano di convertire alla virtù, si precipitò sulla regina Giovanna abbracciandola impetuosamente e, con grande scandalo di tutti i presenti, la baciò sulla bocca...

Segue: *Ottone di Brunswick*

PUBBLICITA' ECONOMICA
(Via S. Teresa N. 7)

18 ANNUNZI MATRIM. L. 40 p.p.

(Continua da pag. 4)

INDUSTRIALE ricco 27enne gaudente, residente Venezuela, alto, auto, cacciatore giovane, cultori sani, scapoli, ricercando Italia maggio prossimo; apparebbe signorina simpatica, cultura allegra, alta, sana, robusta, preferibilmente fronte alta, scrivere Federico Pietrobon, Calle Cento 8 numero 50, Caracas, Venezuela. P2492

17 SMARRIMENTI L. 40 p.p.

SMARRITO anello con brillante ricordo. Maria ringraziando. Telef. 692-853.

19 ANNUNZI VARI L. 40 p.p.

A piedi che gentaccia! Scarpe che si allargano in due minuti a piacimento. Specialità: serrature, c. VII. Emanuele 9.

A Torino, visitate la grande esposizione permanente « Mobili di Carlo », via San Franc. da Paola 17, angolo via Gioberti (primo piano). Agevolazioni pagamento.

ACCERTAMENTI informazioni investigazioni, istituto « Sonza Italia » via Pio V 38. Telefonare 682-110. 189

AFFITASI camere ammobiliate grandi, confortevoli, Cittadella Morosini, c. Vittorio 52.

AFFITASI grande quattrolocale camere, sala bagno, Ristorante, mese gratis, 120.000. Amortizzato mobili, tavolini, via Maria Vittoria 17; corso Vercelli 97.

ASSICURAMOCI accertamenti informazioni prematrimoniali, private, commerciali: Cittadini dell'Ordine, via Cavour 13 ang. Carlo Alberto. Tel. 41-200, 523-540.

ACCERTAMENTI, informazioni, indagini, sorveglianze, [illegible]. Mondial, Cavour 5, telef. 521-181. 902

ACQUISTEREI grandi, grossi, cornici, soprammobili, statue, tappeti, specchiere dorate, mobiletti, argentina. Tel. 82-815 (pomeriggio). L4818

ADQUISTO antichità grandi soprammobili bronzi specchiere parecchiate [illegible] vari antichi arredamenti. Telef. 504-667

AFFITTASI contratti Domino. Via Principe Amedeo 33, telef. 82-265. L4423

ASSORTIMENTO camere, soggiorni, tinelli. Mili Mobili, via Pio Quinto 14. Rateazioni. 1225

ATTENZIONE, Matrimoniali 99.000, cucine 30.000, Lampade 39 (cortile), Principe Amedeo 11 U. 3219

BIRRE oggetti usati? Fucili, quadri, tappeti, mobili, dischi, giradischi, soprammobili, aspirapolvere, lucidatrici, bilie/ferrerie, lampadari, antichità, giocattoli compro. Telefonare 683-653. M4961

BICCHI, scaffalaggi, cassoni, installazioni idraulica. Pallico 5, telef. 83-598.

AVVERTIAMO nostri gentili numerosissimi clienti, sala grandi, mobili interniati, cucine, occasioni eccezionali, prezzi convenientissimi. Ditta Aste Liquidazioni, via Cigna 17, telefono 22-844. 1815

BANCHI bar modelli recenti grandi, provvisti, arredamenti completi, e Aste a [illegible] 3. 6376

BRILLANTI oro argento compera anche [illegible] riservatezza. Italo - svizzera, Barberina 38. M4385

CAMERE letto stanze assortiti, pronti fabbrica, Massimo Bazillarini, Duchessa Jolanda 7. 84381

CAMERE sale stanze soggiorni guardarobe, [illegible] Pagella, Mugnai 44. 809

CENTINAIA cucine e sale ogni stile, grandi convenientissimi, Fabbrica rateazioni. Via Sotero 18 interno. 12964

COMPRO libri vari, intere biblioteche, pago bene, Phineas libri, piazza Carlo Felice ang. piazza Lagrange. Tel 40-569.

DOMICILIO, spostare, applicare, mobili interniati. Lavorazione artistica legno. Dicbetti 32. M4067

DUCCIOLI bellissimi, allevamento Carrello, Casa Cucciolo, Mottoretti 5. Telefono 43-668. 1921

DURSO del 1867 miglior macchina meccanica, semiautomatici, speciali, motoristiani. Massima garanzia. Rateazioni, insegnamenti. Assistenza, Torino, Regina 5 telef. 528-930, Roma, via Palestro 60, telef. 4[illegible]. 11[illegible]

L'ARREDAMENTO che desiderate è a Ventura disposizione. Mobili Barovero, via Valperga Caluso angolo via Belfiore 45, via Nizza 34. Facilitazioni. 6467

LIQUIDAZIONE camere, sala, soggiorni, studi, salotti, armadi, cucine, poltrone letto, divanletto, Mobilificio « Rotta », Barbaroux 16. 867

MOBILI Pinerolo, piazza Sabbatini 2, mobili camere 4 porte 95.000, cucine 32.000. Specialità sala, mobili letto.

MOBILI « Castella », Vasta esposizione, Carmagnola, lunghe rateazioni, cambio usati. Via Garibaldi 4, telef. 831-107.

MOBILIFICIO Oleo 20 rate, camere da [illegible] 95.000. Mobili camere, cucine, via Garibaldi 9 (cortile). 605

PIANOFORTI Cucciolo, Galtrelli 14, telefono 21-144, muovi, occasioni, vendo, cerco, ripara, noleggia. 12701

PIANOFORTI Steinway Chiappo garanzia di riconoscibile superiorità, cambi, soli rateazioni perfette. Piazza Vittorio Veneto, 13. Telefonare 21-542. T8130

PIEDI dolci, sbonati, sofferenti, larghissimi, calzare fuori del normale fino al 48 eleganti e al 49 (unico) Sempre grandi! Da Serrachia, corso Vitt. Emanuele 9.

PRIVATO vende macchina maglieria 12/32 mesi/poco/come nuova. Tel. 697-472

REX frigoriferi, cucine, forzelli, prezzi classico, Gribaudi, corso Firenze 27. Telefonare 22-668. 3854

STOLA visone silver-blue, sportivissima, vendo. Telefonare 684-872. M7794

STUFE fuoco cucine Junkers-Rex, lavapiatti, radio, televisori. F.lli Bergagna, via Garibaldi 16, tel. 530-930. 12630

SVENDITA occasionale macchine scrivere calcolatrici 10-15.000. Acquisto, vendo, cambio vostre. 3080

STENDO guardaroba lunghezza 2 metri con specchi cristallo analogo, armadio matrimoniale moderno. Tel. 868-878.

TAPPEZZERIA carta acquistarete a prezzi di fabbrica (anche piccoli quantitativi) rivolgendovi direttamente all'Unione Industriali, via Lagrange 2. 7836

VENDO bella camera primi altro Sovrasion, Napoleo Luigi, via Cesare Lombroso 27. 84305

VENDO occasione camera primo uso si liquida. Telefonare 680-660. 3432

VENDESI matrimoniale noce Biedermaier Luigi XVI, gamelli cristallo armadio a comò specchi, altra un letto, divano due poltrone velluto. Telefonare 536-872.

20 AUTOMOBILI L. 40 p.p.

A condizioni favorevoli. Finanziamenti per l'acquisto e permuta su automezzi Dif Auto, pag. Grossi, Autostrada E. Telefonare 781-681. 2166

Al matrimonio, finanziamenti prestiti; migliori condizioni, Gim-Auto Agenzia, corso Re Umberto 6, telef. 43-811. 224

A.R.A., vende, permuta rateazioni 1400, 600, Semplice, Belvedere, 800. Corso Regina 182. 3346

AGENZIA Rotte, auto-moto, via Monte-bello 4, telef. 882-194, vende, cambia con conto di ogni genere: 600, 500 C, Belvedere, Giardiniera - furgoni, Motocicli 307

ALL'AUTOAGENZIA Condor, corso Peschiera 2, telef. 80-683: Appia ultima, 103 diversi, 1100 E 1953, Ardea 4+ serie, Belvedere diverse, 600 nuova, assicurazione, 500 C. 2030

ALL'AUTOAGENZIA Fortuna, Campana n. 2: Belvedere, 103, Ardea, 600 A. Cambi, rateazioni. 308

ALL'AUTOAGENZIA Lagrange 12, Riberdi, Giulietta sprint, Giulietta Sprint seminuova, 103 nuova, seminuova, 600, TV, semiuovo, 1200 E, 1400, 103 familiare ultimo. Rateazioni. Tel. 538-663.

ALL'AUTOSALONE Faro, Accademia Albertina 3; esclusive Austerm, Hillman, Singer. Occasioni: 500 C Belvedere, 600, 2-21. 103, Ardea, 103 TV. Panard 750; conti personali. Telef. 852-992.

AMMORTIZZATORI, garantiti, montaggi istantaneamente. Ritorchiamo fuori, soccorso/ricambi. Rivolgetevi a Sil », Nizza/Lingotto 21. Telefonare 781-681.

MOSTRA primaverile moto Gilera, presentazione nuovi modelli, prezzi ribassati, prenotazioni, informazioni Gimes. Giulio Cesare 44. Telef. 21-600. 208

MOTOBI, Lino, Ducati, produzione completa ambivalente dal Commissariato Esercito « Motosport » Di Nanni 110.

M.V. presenta i nuovi gioielli della sua produzione: 125, 4 tempi lire 183.000; 175, quattro tempi lire 199.000. Prenotateli! « Ca-To », corso Vittorio Emanuele 30, Torino. Telefono 86-984. 3506

OCCASIONISSIMA Moto, Motrice, Lambretta, Isc. Bassani, corso Orbassano 23, Torino. 300

OCCASIONISSIMA: Rudi 1956, Gilera 150 Sport, Gilera [illegible]. Via [illegible] 22, telefono 60-771. 62197

« PAPERINO » supermotoscooter, 3 marce, lusso 65.000, sport 70.000. Consegne, San Maurizio 31. 2308

VESPA, Ape, Piaggio, Motocicli permute occasioni, Prenotate disponibili, Perchiera 126. 1913

VESPA prenotazioni, richieste informazioni corsi. « Bill », Agenzia Piaggio, via Fabro angolo via Cernaia. 374

VESPA/MOLLEGGIO: prezzi nuovi, noleggio anche Lambretta. Tel. 60-772, Balbino 32

VESPISSIMA!!! nel 1957. Comperatela immediatamente modelli Vespa dalla/ordine. Agenzia Tina, San Maurizio 31.

VIVI Viberti, prenotazioni, officina assistenza clienti. Isolato Accursiano via Mondovì 14. Tel. 86-087 (Circ Madre)

VOLETE comperare Vespa, volete rateizzare Vespa, volete vendere Vespa. Agenzia Torino, Cavalieri, corso Francia 21 Cavalieri, via Nizza 26. 329